

대학 안전 관리 계획

- 부록 : 우송대학교 재난안전마스터플랜 -



2023. 02.

우 송 대 학 교

목 차

I. 대학안전관리계획 개요	1
1. 목표 및 기본방향	1
2. 안전관리조직의 구성 및 운영	3
II. 위험요인별 예방활동 및 위험 발생 후 사후조치	7
1. 재난	7
① 자연재난	6
② 사회재난	13
2. 안전사고	16
① 대학 안전사고	16
② 교육시설 안전사고	25
③ 연구실사고	27
3. 감염병 확산	29
① 코로나-19(코로나바이러스감염증-19)	29
4. 범죄	33
① 성범죄	33
② 일반범죄	37
5. 산업재해 및 중대재해	42
① 산업재해	42
② 중대재해	49
6. 기타	56
① 비상사태(전시, 침투·도발 등)	56

목 차

III. 안전사고 피해자 보상 및 지원	58
IV. 안전인식 제고 및 안전문화 확산을 위한 안전교육	62
V. 각종 위험 예방을 위한 교내·외 협력체계 구축	75
VI. 그 밖에 안전관리를 위하여 필요한 사항	79
※ [붙임1] 위험요인별 담당부서 및 담당자 현황(총괄)	79
[붙임2] 위험요인별 피해 현황(총괄)	80
[붙임3] 위험요인별 예산투자 현황 및 계획(총괄)	81
[붙임4] 대학 업무연속성계획(BCP : Business Continuity Plan)	82
VII. 부록 : 우송대학교 재난안전마스터플랜	

《 관련 매뉴얼 및 지침 (별도첨부) 》

1. 학교시설 재난 및 사고 주요상황 대응매뉴얼(교육부, 2021)
2. 다중밀집시설 대형화재 위기대응 실무매뉴얼(교육부, 2021)
3. 우편물테러 식별 및 대응요령(대테러센터)
4. 초미세먼지 재난 위기대응 매뉴얼(교육부, 2020)
5. 다중이용시설 테러예방활동 가이드라인(대테러센터)
6. 차량테러 예방 및 대응을 위한 가이드라인(대테러센터)
7. 대학생 집단연수 운영 안전 확보 매뉴얼(교육부, 2020)
8. 대학생현장실습학기제운영규정 매뉴얼(교육부, 2021)
9. 교육시설안전 인증 자체평가서 작성요령(교육부, 2021)
10. 교육시설 안전성평가 안내서(교육부, 2021)
11. 연구실 사고 비상대응매뉴얼(국가연구안전정보시스템)
12. 대학 코로나19 감염예방 관리 안내(교육부, 2021)
13. 제4차('22~'26) 범죄피해자 보호·지원 기본계획(법무부, 2021)
14. 2022년 폭력예방교육 운영안내 지침(여성가족부, 2022)
15. 대학 성희롱·성폭력 사건처리 매뉴얼(교육부, 2020)
16. 산업재해 예방 관련 주요사항 안내(교육부, 2022)

대학안전관리계획 개요

고등교육법

제27조의2(안전관리계획의 수립·시행) ① 학교의 장은 학교에서 발생하는 재난, 안전사고, 감염병의 확산, 범죄 등 각종 위험으로부터 학생, 교직원 등 학교의 구성원을 안전하게 보호하기 위하여 안전관리계획을 수립·시행하여야 한다.

② 제1항에 따른 안전관리계획은 다음 각 호의 사항을 포함한다.

1. 목표 및 기본방향

비전

모두를 위한 안전한 대학생활 구현

목표

더 안전한 교육환경 조성 및 안전문화 확산

추진과제

1

위험에 대한 예방활동 및 위험 발생 후 사후조치

- 위험별 대응매뉴얼과 안전조치
- 위험별 피해현황과 예방 및 대응 조치 계획

2

안전사고 피해자 보상 및 지원

- 대학안전사고 피해 보상을 위한 보험(공제) 가입
- 연구실사고 피해 보상을 위한 보험(공제) 가입

3

안전인식 제고 및 안전문화 확산을 위한 안전교육

- 법령에 규정된 안전교육의 충실한 이수를 통한 안전문화 확산
- 정기적인 재난대비훈련

4

각종 위험 예방을 위한 교내·외 협력체계 구축

- 대학 캠퍼스 지원기관 협의체 구성 및 운영
- 관계기관과의 협업을 통한 안전문화 확산

□ 목적

- 「고등교육법」 제2조에 따른 고등교육기관의 안전보건 목표와 경영 방침 설정
- 안전관리계획의 수립·이행으로 재난예방을 위한 유해위험요인 점검·개선 업무처리 절차마련과 재난 발생 시 긴급구조, 조속한 복구 등 수습능력 제고
- 재난 및 안전관리 시스템의 구축·운영에 필요한 안전 및 보건에 관한 인력, 시설, 장비 등 관련 예산 편성과 전담 조직 구성·운영

<위험요인별 관련 주요 법률>

구 분	주요 법률
1. 재난	▪ 「재난안전관리기본법」, 「국민보호와 공공안전을 위한 테러방지법」
2. 안전사고	▪ 「고등교육법」, 「교육시설 유지관리에 관한 법률」, 「연구실 안전환경 조성에 관한 법률」
3. 감염병	▪ 「감염병의 예방 및 관리에 관한 법률」
4. 범죄	▪ 「양성평등기본법」, 「성폭력범죄의 처벌 등에 관한 특례법」, 「형법」, 「폭력행위 등 처벌에 관한 법률」
5. 산업재해	▪ 「산업안전보건법」, 「중대재해처벌법」
6. 비상사태	▪ 「비상대비 자원관리법」, 「비상대비에 관한 법률」

□ 방침

- 대학 안전보건 경영 방침 설정을 최우선 의무 이행사항으로 규정
- 대학 소속 구성원뿐만이 아니라 대학 사업장 종사자를 보호 대상으로 고려하여 이사장 또는 총장의 안전보건 경영 리더십 강조
- 재난사고, 안전사고, 산업재해는 총괄부서에서 중점관리
- 사고 발생 시 부서 간 협업을 통한 위기관리 및 지역사회와의 협력 네트워크 구축
- 대학 규모와 특성을 고려한 재난·안전 관련 총괄 업무는 대학별 법정 총괄 재난안전부서(또는 경영책임자 직속 대학 전체의 안전 및 보건 확보) 인원 확보 노력
 - 재난·안전 분야별 세부 구체적인 업무추진은 대학별 업무분장 부서에서 지정 주관
 - 재난·안전 총괄부서는 대학 주요 관리 업무의 대응 절차 및 종합적인 예방대책 수립·시행
- 체험 위주의 교육훈련을 통한 위기대응 능력 강화로 유사시 신속 보고체계 이용 및 유관기관의 비상 연락망 활용

□ 수립 절차

- (계획수립·시행) 학교의 장은 학교에서 발생하는 재난, 안전사고, 감염병의 확산, 범죄 등 각종 위험으로부터 학생, 교직원 등 학교의 구성원을 안전하게 보호하기 위하여 안전관리계획을 매년 2월말까지 수립·시행
- (계획게시·제출) 학교의 장은 수립된 안전관리계획을 지체 없이 인터넷 홈페이지에 게시하고, 교육부장관이 지정하는 ‘정보공시 항목관리기관’에 제출*
 - * 대학안전관리계획은 대학정보공시 항목으로 ‘항목관리기관(학교안전공제중앙회)’에 제출

2. 안전관리조직의 구성 및 운영

① 학교 현황

□ 일반현황

학교명	우송대학교	설립 구분	사립
주 소	대전광역시 동구 동대전로 171(자양동)		
전 화	042)630-9600	FAX	홈페이지 www.wsu.ac.kr
총장	오00	총괄안전관리 책임자(관)	김00 (직책 : 시설처장)

□ 교직원 및 학생 현황

학생 (명)	학부생	대학원		합계	비고
		석사	박사		
	9,453	577	430	10,460	재학생

교직원 (명)	교직원	전임교원	현업업무직원	학생보호인력	기타	합계
	148	305	83	16	149	701

□ 학교 위치 및 비상대피도

우송대학교 비상대피집결지

비상대피집결지A

비상대피집결지B

우송대학교 서캠퍼스 비상집결지 A(대학본부 옆 소운동장~예술회관 광장) / 비상집결지B(대운동장)

2 조직체계 현황

- 대학 총괄 안전관리 조직체계 확립
 - 총괄 안전관리 전담 조직 설치 및 총괄 안전관리책임자(관)와 안전·보건 경영에 관한 안전관리자 지정으로 안전관리 조직체계 마련
- 대학안전 관련 환경 변화 대처 필요
 - 산업안전 체계 구축으로 교육현장의 산업안전보건 역량 강화 필요
- 주요기능
 - 안전정책 기획 및 총괄·조정, 대학 구성원 참여 확대 안전점검 추진
 - 재난, 안전사고, 감염병, 범죄, 산업안전 등에 관한 관리계획 수립 및 시행
 - ※ 소관기관별 직제규정 중심으로 안전 관련 주요 임무·기능 기재
- 담당부서현황 및 비상연락망 작성(아래 예시 서식 및 참고자료 참조)

□ 담당부서 현황

구분	위험유형	주관부서	협조·지원부서
총괄	대학안전관리계획 수립 및 시행	시설처·재난안전실	관련부서
1. 재난	자연재난	재난안전실	관리과
	사회재난	재난안전실	관리과, 학생복지처
2. 안전사고	대학안전사고	학생복지처	재난안전실, 관리과
	연구실 사고	재난안전실	관리과
	교육시설안전	관리과	시설처
3. 감염병	코로나 19	재난안전실	학생복지처, 관리과
4. 범죄	성범죄	인권센터	인권센터, 인사관리과
	일반범죄	관리과, 학생복지처	인사팀, 인사과
5. 산업재해	산업안전보건법	관리과	시설처
	중대재해처벌법	관리과	시설처, 재난안전실
6. 기타	비상사태	재난안전실	관리과, 학생복지처

□ 비상 연락망

부서명	직책	성명	연락처	
			사무실	핸드폰
대학본부	총장	오○○	042)630-96**	010-5434-****
대학본부	부총장	김○○	042)630-96**	010-7312-****
시설처	처장	김○○	042)630-99**	010-5403-****
학생복지처	처장	류○○	042)630-96**	010-4765-****
재난안전실	실장	이○○	042)629-67**	010-8736-****
재난안전실	과장	오○○	042)630-93**	010-8401-****
관리과	팀장	김○○	042)629-62**	010-6405-****
재난안전실	주무관	김○○	042)629-62**	010-6789-****
학생복지처	주무관	심○○	042)630-96**	010-3574-****

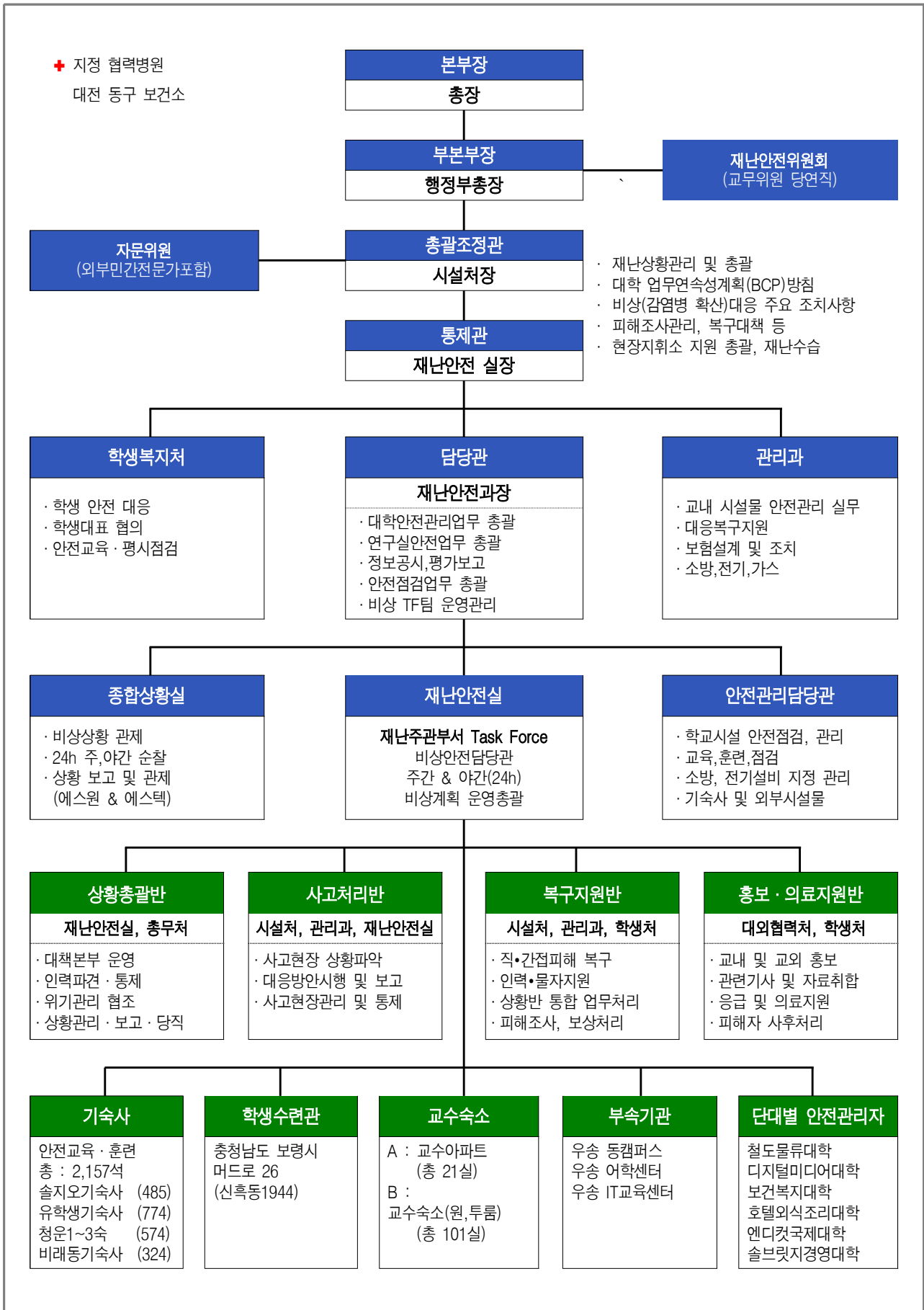

○ 대학 내·외부 재난 상황 전달 체계

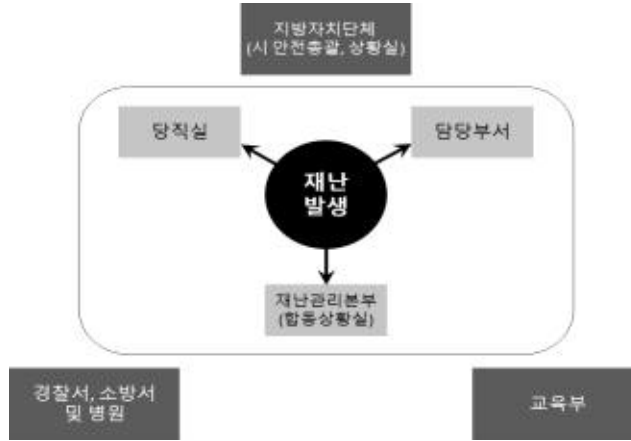

○ 재난 심각단계 이전

담당부서 재난안전실	당직실 24h 종합상황실	재난관리본부 사태 악화 시 운영
----------------------	-------------------------	-----------------------------

○ 재난 심각단계

담당부서 각 재난별 담당부서	합동상황실 주야대응	교육부 학교안전총괄과 주야대응
경찰서, 소방서 및 병원 동부경찰서 1566-0112 동부소방서 042)270-1314 충남대학교병원 1599-7123	대전시 안전정책과 042)270-4920	대전시 재난안전상황실 042)270-3119

1. 재난

재난 및 안전관리기본법

제5조(국민의 책무) 국민은 국가와 지방자치단체가 재난 및 안전관리업무를 수행할 때 최대한 협조하여야 하고, 자기가 소유하거나 사용하는 건물·시설 등으로부터 재난이나 그 밖의 각종 사고가 발생하지 아니하도록 노력하여야 한다.

1 자연재난

<담당부서 및 담당자>

구 분	담당 부서	직책	성 명	연락처	비고
시설처장	시설처	처장	김00	042)630-99**	주관부서
실장	재난안전실	실장	이00	042)629-67**	
관리과	관리과	팀장	김00	042)629-66**	협조부서
팀원	관리과	직원	박00	042)629-62**	

□ 재난유형별 위험요인

- (태풍) 열대저기압 중심부의 최대풍속이 17m/s 이상으로 발달하여 태풍으로 명명된 것
 - 태풍이 발생되면 풍랑, 해일, 호우, 강풍으로 인하여 홍수, 산사태, 대규모 정전 등으로 인한 대학 시설물 및 학생 피해, 학생수업 결손 등의 인적·물적 피해 발생
- (호우) 일반적으로 짧은 시간에 많은 양의 비가 내리는 것을 지칭
 - 국지성 집중호우와 게릴라성 집중호우로 산사태, 대학 시설물 붕괴·매몰 위험 및 운동장, 강의실 침수 등의 피해 발생
- (대설) 일정 시간에 강설이 집중적으로 발생하여 인명 및 재산 피해를 유발하는 재해
 - 도심 내 주요 간선도로 및 시 외곽 도로의 통행이 불가하고 고립지역이 발생함에 따라 학생들이 등교에 차질을 빚으며 학생수업 결손 초래
- (지진) 지구내부에서 장시간 축적된 에너지가 순간 방출되면서 그 에너지의 일부가 지진파의 형태로 사방으로 전파되어 지표면에 지반이 흔들리는 자연현상
 - 지진 발생으로 인명 피해, 전력공급의 차질과 방송통신 시설에 피해 발생 및 라이프라인(life-line) 손상에 따른 수돗물 및 가스공급 중단

□ 피해현황

구 분	2018	2019	2020	2021	2022	평균
발생건수	0	0	2	2	0	0.80
재산피해(백만원)	0	0	44	31	0	15.00
인명피해	사망(실종)	0	0	0	0	0.00
	부상	0	0	0	0	0.00
	계	0	0	0	0	0.00

□ 원인분석

○ 2020년 강풍에 의한 시설물 피해

- 2020년 01월 08일 대전 지역 강풍에 의해 국제교류센터 외벽 드라이비트 일부가 파손되는 사고발생

피해내역 : 인명피해 없음, 외벽 드라이비트 약 10m² 파손

기상상황에 대한 모니터링과 재해취약시설 사전예방 관리·조치 강화 필요

○ 2020년 낙뢰, 집중호우에 의한 시설물 피해

- 2020년 7월 30일~31일 대전 지역의 집중호우 및 낙뢰에 의해 소방시설 중계기 파손 및 엘리베이터 침수, 담장붕괴 사고발생

피해내역 : 인명피해 없음, 소방시설 파손 1건, 엘리베이터 침수 2건, 담장붕괴 1건

기상상황에 대한 모니터링과 재해취약시설 사전예방 관리·조치 강화 필요

○ 2021년 한파에 의한 시설물 피해

- 2021년 1월 10일~11일 대전 지역의 한파에 의해 소방시설 등 대학 시설물 파손

피해내역 : 인명피해 없음, 소방시설 파손 4건, 위생시설 파손 10건

기상상황에 대한 모니터링과 재해취약시설 사전예방 관리·조치 강화 필요

○ 2021년 강풍에 의한 시설물 피해

- 2021년 4월 30일 새벽 대전지역 최대순간 초속 20m/s 강풍에 의해 건물 옥상 지붕마감재 및 파라펫 케이싱 파손

피해내역 : 인명피해 없음, 옥상 지붕마감재, 파라펫 케이싱 등 시설물 파손

기상상황에 대한 모니터링과 재해취약시설 사전예방 관리·조치 강화 필요

□ 예방·대응 및 재발방지 대책

- (예방·대비) 학생 및 교직원 재난안전교육을 통한 재난 대응역량 강화
- (대응·조치) 재난 관련 신속한 상황전파 및 보고체계 확립, 안전한 학사 운영을 위한 긴급대책 및 휴업 등 학사 운영조정 안내
또한 시설관리 위험성 평가 등 철저하게 시행하여 시설물 안전 점검을 강화
- (수습·복구) 학사 운영 결손을 최소화하여 학생의 수업권 확보, 시설·심리·학업 지원 관련 등 다양한 분야의 복구계획 시행

※ 관련 매뉴얼 : [별첨1] 학교시설 재난 및 사고 주요상황 대응매뉴얼(교육부, 2021)

《 [재난공통] 재난 예방·대응 및 재발방지 대책 》

① 예방·대비 단계 추진계획

○ 예방교육

- 자연재난 대응 현장조치 매뉴얼 및 지침에 따른 재해취약시설별 안전사고 예방 교육을 통한 학생 및 교직원의 안전의식 고취
- 학생, 교직원 대상으로 자연재난 사고 예방 관련 교육 수행

< 작성예 : 예방교육 >

◎ 대학 캠퍼스 구성원(교직원, 학생 포함) 교육실시(온라인교육)

- (실시) 여름철, 겨울철 각 1회 실시
- (홍보) 학기 초 각 대학(학부, 학과) 학생회를 통한 정기안전교육 홍보 실시
- (평가) 교육 후 평가·시험 실시(온라인교육) 및 우수학부(학과) 포상 실시 등

○ 홍보활동

- 자연재난 안전문화 확산을 위한 캠퍼스 내 재난유형별 예방 활동 동아리 운영, 포스터 공모전 등 홍보 활동

○ 재난대응훈련

- 재난유형별 교육·훈련 매뉴얼을 기반으로 한 재난대응훈련 실시
- 관계 부처 및 지자체 간 협업을 통한 대학 구성원 대상의 정기적인 대피훈련 실시

② 대응·조치 단계 추진계획

○ 재난안전관리체계 구축

- 재난사고 대비·대응 체계(상황 관리체계) 구축·운영을 통한 단계별 재난 상황 판단 (관심-주의-경계-심각) 및 재난단계별 보고·전파
- 재난 발생 시 단계별 담당 부서 및 실무자(정·부) 지정 관리

○ 재난단계별 매뉴얼 운용·대응

- **1단계** 관심, 주의단계

- 캠퍼스 내부 담당부서 상황모니터 및 재난 상황별 매뉴얼에 따른 대응
- 비상연락망 점검, 당직실, 담당부서 순찰 등 수행

- **2단계** 경계단계

- 캠퍼스 내부 담당부서 비상근무 체제 돌입
- 상황모니터 및 재난 상황별 매뉴얼에 의거하여 대응
- 취약 및 위험 요소에 대한 대응 조치 / 부서별 협의(긴급 대피, 홍보 등)
- 교내 재난관리담당부서와 연락망 유지
- 경찰서, 소방서 등 유관 기관 협조 요청
- 재해 상황의 신속한 파악 및 대처

- **3단계** 심각단계

- 상황모니터 및 재난 상황별 매뉴얼에 의거하여 대응
- 재난관리본부 구성 및 대학합동상황실 운영
- 필요 시 재난관리본부 내 조직을 활용하여 업무지원
- 교육부 및 시 재난대책본부, 유관기관 협의

○ 재난상황보고·전파 및 지역사회 협력체계 구성·운영

- 재난사고 보고체계 일원화 및 신속 보고·전파 체계 가동

- 교육부 안전대표 메일(moe119@moe.go.kr)을 통해 안전사고 발생시, 24시간 일관성 있는 보고체계 유지
 - 교육부 안전대표 메일로 보고 후 유선연락
 - 교육부 상황보고 및 기초자치단체 (시·군·구)에도 재난상황 통보
- ※ 재난 및 안전관리기본법 제20조 - 재난상황 보고

- 중대 재난발생 시 교직원, 학생, 방문객 등에게 사고 상황 및 대피로 등을 전파

- 대학교 캠퍼스 내·외 안전관리 지원을 위해 구축된 재난안전관리 주관·유관기관과의 상호 협력 네트워크 활용 및 기관별 보유 자원(캠퍼스 시설 등) 공유 및 관련 내용 제공

③ **수습·복구 단계 추진계획**

○ 피해조사

- 피해상황 조사 및 조사표 작성
- 재난피해 조사서 대장 작성

- 피해복구계획(안)과 인적·물적 피해 및 복구내역 조사
※ 피해조사결과를 교육부에 제출 (피해신고)

○ **피해 복구 우선순위 설정**

- 피해 조사표 및 조사서 대장을 통한 피해 복구 우선순위 설정
- 피해복구계획(안)에 포함시켜 복구계획 수행에 반영

○ **사상자 대책**

- **부상자 치료대책**

- 의료반의 편성·운영
- 보건소, 보건지소 등 비상대기조 편성·운영
- 경상자는 원거리의 병·의원으로 후송
- 중상자는 최대한 가까운 거리의 종합 병원급으로 후송
- 보상의무자의 치료비 부담능력 및 보험조치 가능여부 확인 조치

- **사망자 대책**

- 사망진단을 위한 병원 후송
- 사망자 신원 파악 후 유가족에게 즉각 연락
- 진단 후 보상 내용 결정(장례비, 유족배상 등)
- 보상금 지급·정산

- **구호활동**

- 교통이 편리한 곳에 구호센터 설치·운영
- 상황에 따라 군부대 또는 시·군 의료구호반 파견 요청
- 의료활동 외에 상담 등 대피소 순회진료 등 구호활동 실시
- 피해지역 보건소장이 신속한 구호활동을 할 수 있도록 재난 보건 대책 현지 본부를 설치, 체계적인 구호활동 추진

○ **현장복구**

- 재난복구는 자력복구를 원칙으로 하되, 필요시 지역주민 및 민·관·군의 협조로 복구
- 대학 구성원 및 외부인들이 이용하는 공공시설은 원상복구*를 원칙으로 하되, 피해재발이 우려되거나 개량 계획이 있는 구조물은 예산 허용범위 내 개량복구**

* (원상복구) 재난발생으로 기존 시설이 파손되어 기존 시설과 유사하게 복구

** (개량복구) 재난발생으로 기존 시설 파손 시 재발 방지를 위해 시설의 기능을 크게 개선하여 복구

○ **재난 모니터링 및 평가**

- 대학 내 발생한 실험·실습실 사고를 통하여 발생 가능한 위험요인을 제거 및 예방활동에 활용
- 중대 안전 사고의 전 과정에 대한 실행 측면과 조직 복원성 수준 측면 모두에서 개선사항 파악
- 도출된 개선사항은 '대학 안전관리계획'에 반영하여 보완·추진

< 작성예 : 모니터링 및 평가 >

◎ 모니터링 주요 결정사항

- 모니터링 대상 및 측정방법
- 재난(사고)에 대한 모니터링, 피해현황 측정, 원인 분석 및 평가방안 모색
- 정기적인 모니터링 시기 결정
- 사전 재난(사고)요인을 사고 발생 전에 식별할 수 있는 방안 모색 등
- 상기 활동에 대한 문서화 작업
- 지속적인 수정 및 보완

◎ 모니터링 주요 착안사항

- 각 대학의 지리적·환경적 요인 고려 및 최근 재난(사고)현황 사전 중점 분석
- 각 대학의 재난(사고)관리 정책의 적절성·시의성 및 준수 여부
- 재난(사고) 발생 후, 재난(사고)안전관리체계의 적절성 여부 등

◎ 모니터링 점검 활동을 통한 개선·보완 필요사항은 모든 재난(사고)발생 매뉴얼에 반영

◎ 재발방지를 위해 부적합사항의 원인 검토·제거, 유사 부적합사항 규명

※ 관련 매뉴얼 : [별첨1] 학교시설 재난 및 사고 주요상황 대응매뉴얼(교육부, 2021)

참고 자료 [공통자료] 재난대응·복구 체계·절차



- ❖ **(예방)** 재난·사고 발생 요인을 사전에 제거하거나 감소시킴으로써 재난·사고의 발생 자체를 억제하거나 방지하기 위한 일련의 활동
※ 「재난안전법」 제4장 재난의 예방(제25조의2~제33조의3) 관련
- ❖ **(대비)** 재난·사고 발생시 수행해야 할 제반 사항을 사전에 계획, 준비, 교육, 훈련함으로써 재난·사고 대응능력을 제고시키고 재난·사고 발생 시 즉각적으로 대응할 수 있도록 태세를 강화시켜 나가는 일련의 활동
※ 「재난안전법」 제5장 재난의 대비(제34조~제35조) 관련
- ❖ **(대응)** 재난·사고 발생 시 국가의 자원과 역량을 효율적으로 활용하고 신속하게 대처함으로써 피해를 최소화시키고, 2차 위기 발생 가능성을 감소시키는 일련의 활동
※ 「재난안전법」 제6장 재난의 대응(제36조~제57조) 관련
- ❖ **(복구)** 재난·사고로 발생한 피해를 재난·사고 이전의 상태로 회복시키고, 평가 등에 의한 제도개선과 운영체계 보완을 통해 재발을 방지하고 위기관리 능력을 보완하는 일련의 활동
※ 「재난안전법」 제7장 재난의 복구(제58조~제66조의3) 관련

□ 예산투자 현황 및 계획

대책명	연도별 예산(백만원)				비고
	2021	2022	2023	합계	
재난대비시설보수사업	12.03	0.00	20.00	32.03	
재난시설공제보험사업	43.95	44.00	52.975	140.925	
-	0	0	0		
-	0	0	0		
계	55.98	44	72.975	172.955	

② 사회재난

<담당부서 및 담당자>

구분	담당 부서	직책	성명	연락처	비고
시설처장	시설처	처장	김OO	042)630-99**	주관부서
실장	재난안전실	실장	이OO	042)629-67**	
과장	학생복지처	과장	오OO	042)630-93**	협조부서
팀장	관리과	팀장	김OO	042)629-66**	

□ 재난유형별 위험요인

- (화재·폭발) 사람의 의도에 반하거나 고의에 의해 발생하는 연소 현상으로서 소화 시설 등을 사용하여 소화할 필요가 있거나 또는 화학적인 폭발현상
 - 방화, 실화, 테러 등에 의한 (대형)화재 및 자연발화, 천재지변에 의한 발화, 기타 폭발, 관리부실 등 부주의에 의한 (대형)화재로 인한 대인·대물 피해발생
- (건물붕괴) 학생, 교직원이 이용하는 시설물(체육관, 강의동, 기숙사 등) 등의 붕괴나 파괴 등으로 인한 사고로 인명 및 재산피해를 유발하는 재난
 - 구조적 결함, 부실시공, 노후화, 관리부실 등에 의한 건축물 붕괴 발생 및 건설 공사 현장에서 건축 중인 건축물의 붕괴로 인한 대규모 인적사고 초래
- (미세먼지) 대기 중에 떠다니거나 흩날려 내려오는 입자상물질(먼지) 중 입자의 지름이 10마이크로미터 이하인 먼지(PM10 : 미세먼지)
 - 사업장, 발전소, 자동차 등에 의한 초미세먼지 생성과 대기 정체 및 외기 유입에 따른 고농도 초미세먼지 상황 발생으로 학생건강 위협 및 수업결손 초래

□ 피해현황

구 분		2018	2019	2020	2021	2022	평균
발생건수		0	0	0	0	0	0.00
재산피해(백만원)		0	0	0	0	0	0.00
인명피해	사망(실종)	0	0	0	0	0	0.00
	부상	0	0	0	0	0	0.00
	계	0	0	0	0	0	0.00

□ 예방·대응 및 재발방지 대책

- (화재·폭발) 불법·위험 전열기구 이용실태 점검, 소화기·소화전 등 소방기구·시설 설치·작동 상태 점검·관리, 화재경보 비상벨, 대피로 등 피난시설 이용·행동요령 숙지
- (건물붕괴) 일상·정기점검, 정밀점검 및 정밀안전진단 등 안전점검을 실시하고, 재난발생에 대비한 보고체계 구축 및 유관기관 합동조사 체계 확립
- (미세먼지) 공기정화장치, 공조장치 등 미세먼지 저감 장치·시설의 운영관리를 강화하고, 위기징후 감시체계 구축 및 위기경보 발령 시 학사운영 대책방안 마련
- 2018년 안전사고 및 정부지침 안전관리에 만전을 기하고자 재난안전실 부서를 신설하여 전반적인 일상·정기점검, 정밀점검 및 정밀안전진단 등 안전점검을 실시 불법·위험 전열기구 이용실태 점검, 소화기·소화전 등 소방기구·시설 설치·작동 상태 점검·관리, 화재경보 비상벨, 대피로 등 수시점검
- 건축물 일상·정기점검, 안전점검을 실시하고, 재난발생에 대비한 보고체계 구축
- 안전관련분야에 대하여 일일점검·보고 주기적으로 점검하여 안전관리에방에 최선에 노력을 다함

□ 예산투자 현황 및 계획

대책명	연도별 예산(백만원)				비고
	2021	2022	2023	합계	
소방시설방화관리 대행사업	77.55	78.00	78.00	233.55	
소방시설유지보수 관리사업	500.51	276.70	100.00	877.21	
미세먼지 저감사업	9.22	142.00	10.00	161.22	
계	587.28	496.7	188	1,271.98	

2. 안전사고

① 대학 안전사고

고등교육법

제27조의2(안전관리계획의 수립·시행) ① 학교의 장은 학교에서 발생하는 재난, 안전사고, 감염병의 확산, 범죄 등 각종 위험으로부터 학생, 교직원 등 학교의 구성원을 안전하게 보호하기 위하여 안전관리계획을 수립·시행하여야 한다.

<담당부서 및 담당자>

구 분	담당 부서	직책	성 명	연락처	비고
처장	학생복지처	처장	류00	042)630-96**	주관부서
팀원	학생복지처	팀원	심00	042)630-96**	
팀장	관리과	팀장	김00	042)629-66**	협조부서
직원	관리과	팀원	박00	042)629-62**	

□ 위험요인

- (학교안전사고) 수업, 실습, 집단연수 등 교육활동 중에 발생한 사고로서 학생·교직원 또는 교육활동참여자의 생명 또는 신체에 피해를 주는 모든 사고
 - 교육활동 중 낙상사고, 비래·전도, 충돌·협착, 화상, 교통사고 등의 학교안전사고의 발생으로 신체 장애, 정신적 피해 발생 및 학습 결손 초래

□ 피해현황

구 분	2018	2019	2020	2021	2022	평균	
발생건수	45	34	13	14	22	25.6	
재산피해(백만원)	15.3	6.3	4.4	3.0	5.5	6.9	
인명피해	사망(실종)						
	부상	-	1	1	-	-	0.4
	계						

□ 원인분석

○ DB손해보험사 조사 결과

- 학내 공식 체육대회 및 행사 시 운동상해로 인한 건수가 가장 많았으며, 실습 실습수업 시 개인의 안전 부주의로 인한 사고가 발생 함
- 학생들의 교육 및 실습 또는 공식활동에 대해 사전 주의예방 교육강화 요구 됨
- 최근 21학년도에의 경우 코로나-19로 인한 집단연수 감소, 비대면 교육활동 확대 등으로 교육활동 중에 발생하는 안전사고는 감소 추세이나, 학생안전 위협요인에 대한 지속적인 모니터링 필요

□ 예방·대응 및 재발방지 대책

- (교내활동) 학교안전사고 유사사례, 통계 등의 검토·분석을 통한 사고유발 요인 사전 예방·대응관리와 안전사고 유형별 신속한 보고체계 및 적절한 보상·회복 지원 기반 조성

※ 관련 매뉴얼 : 대학안전사고 관리지침(교육부, 2022)

[별첨5] 다중이용시설 테러예방활동 가이드라인(대테러센터)

[별첨6] 차량테러 예방 및 대응을 위한 가이드라인(대테러센터)

- (교외활동) 대학본부, 단과대학 등이 주관하여 교외에서 진행되는 각종 행사 시 교통 숙박시설 이행, 행사관련 각종 보험가입 등 학생안전에 필요한 각종 사항 점검·교육

※ 관련 매뉴얼 : [별첨7] 대학생 집단연수 운영 안전 확보 매뉴얼(교육부, 2020)

[별첨8] 대학생현장실습학기제운영규정 매뉴얼(교육부, 2021)

《 [안전사고 공통] 안전사고 예방·대응 및 재발방지 대책》

① 예방·대비 단계 추진계획(사고유형별 예방·관리)

○ 교내 교통안전

- 보행자의 안전성과 보행흐름을 고려한 교통안전기준에 따라, 안전점검, 유지관리

- 교내도로는 보행자와 차량이 안전하게 이동할 수 있도록 설치·개선
- 보행자·차량이 함께 이용하는 도로에는 보행자 안전을 위한 충분한 보차도 분리시설 마련
- 교내 공사장 주변에는 통행차량과 보행자의 안전을 위한 방안 마련
- 교내 차도는 보행자가 이용하는 건물의 출입지점과 충분히 떨어져 있도록 설치·개선
- 교내도로는 양호한 배수시설의 설치·관리
- 교내도로의 바닥이 평평하고, 파손에 의한 틈새나 구멍이 없고, 흙이나 물기 등에 의해 미끄럽지 않도록 유지·관리
- 교내도로 보행자들의 발이 미끄러지거나, 걸리거나, 부딪치거나, 헛 딴어 넘어질 수 있는 장애물이 없도록 유지·관리
- 교내도로에는 차량과 보행자의 안전을 위한 적절한 바닥표시와 안내판의 설치·관리
- 교내도로는 비상 시 비상차량의 신속한 통행이 언제나 가능하도록 유지·관리
- 교내도로에는 차량 운전자와 보행자 간의 시야 방해물이 설치·적재되지 않도록 유지·관리
- 교내도로 이용자의 규모와 특성 등을 고려한 속도 규정을 마련하고, 과속방지시설의 설치·관리
- 교내도로에는 충분한 밝기의 조명을 설치·관리
- 교내 경사도로에는 미끄럼방지, 과속방지 등의 교통안전시설 설치·관리

- 교내 오토바이, 자전거 이용 수칙 마련·시행

○ 행사 안전

- 행사 안전기준을 적용한 안전사고 예방 및 안전관리 실행

- 입학식, 졸업식 등 매년 정기적으로 개최되는 100명 이상의 대규모 행사는 참가자들의 신변안전을 위해 행사시설 점검·위험성평가 실시 및 안전요원 배치
- 행사를 개최하고자 하는 대학의 기관·조직·단체의 장 또는 대표는 행사계획 수립 시 「행사 승인요청서」를 작성하여 행사 시작 일 2주 전까지 행사 승인부서(학생처)에 제출
- 대규모행사의 경우 행사기획팀, 장소와 배치 설계, 의료진, 비상계획과 경비, 커뮤니케이션, 교통, 계약자와 그 밖의 서비스 제공자 등에 관한 사항을 기록한 「행사 안전계획서」를 작성하여 「행사 승인요청서」와 함께 행사 승인부서(학생처)에 제출
- 행사장소 및 사람에게 차량 돌진을 방지할 수 있는 장애물을 설치하고, 경비인력 배치 등 예방대책 마련
- 행사승인 부서는 행사 관련 정보, 위험성 관리방안, 안전점검사항, 행사 예상 참가 인원, 행사 관련 계약업체, 보험가입여부 등 행사에 대해 종합적으로 점검·확인 후 승인
- 행사승인 부서는 대규모행사를 준비하는 대학의 기관·조직·단체에 대해서 이들의 안전한 행사 기획과 운영을 직접적으로 지원하기 위한 인력, 장비 등을 제공
- 행사와 관련한 전부 또는 일부를 실시할 계약업체나 서비스업체는 상해보험 가입
- 비상 시 신속한 대피·응급처치를 위해 행사장과 가장 가까운 비상탈출구, 화재경보기를 확인하고, 비상 집합장소 지정, 신속한 사고신고·보고 방법 등을 포함한 비상 절차 마련
- 행사 시 전기안전, 식품안전, 행사에 사용되는 놀이기구 등의 안전지침 마련
- 공연장 외의 시설이나 장소에서 1천 명 이상의 관람이 예상되는 공연을 하려는 자는 「공연법」 제11조제3항에 따른 규정 준수 여부 확인·점검

○ 학생 집단활동 안전

- 참가 학생 집단활동의 형태, 참가자, 규모, 지역, 활동(프로그램)에 따른 위험 정도를 고려한 안전기준에 따라, 안전사고 예방 및 안전관리 실행

- 학생집단연수를 주관하는 기관, 조직, 단체의 장, 기획자, 인솔자, 참가자의 역할과 책임
- 학생집단연수에 관한 계획의 수립 및 승인
- 학생집단연수 참가자에 대한 사전안전교육
- 사고 및 위기 발생 시의 대응계획
- 보험가입
- 비상 연락 체계와 방법
- 학생집단연수에 대한 감독 활동
- 참가자의 건강과 의료에 관한 사항
- 요 보호자에 관한 사항
- 숙박 및 식사 안전

- 해외 학생 집단연수를 기획하는 대학의 기관, 조직, 단체의 장 또는 대표는 잠재적 안전 위험요인의 탐색·평가·관리에 관한 계획*을 작성하여 집단연수 4주 전까지 학생처에 제출

* (포함사항) 방문지역, 수행 활동, 인솔자와 참가자 등

○ 현장실습 안전

- 대학생 현장실습학기제 운영 중 발생할 수 있는 각종 사고·재해예방 관리

- 사고 및 재해예방을 위한 안전 교육 및 성희롱 교육 등 실시
- 현장실습학기제 참여 학생에 대한 산재보험 및 상해보험 가입 요청(실습기관)

❖ (상해보험) 대학은 현장실습 참여 학생 보호를 위해 학생을 피보험자로 하는 상해보험* 의무적으로 가입

* 상해+후유장액+통원의료비+처방조제비+배상책임+장례비+상조지원 등 보상

❖ (산재보험) 실습기관은 현장실습생을 산재보험에 한해 근로자로 의제하여 보험 의무 가입*

* 「현장실습생에 대한 산업재해보상보험 적용범위」(노동부고시) 개정('18.9.11)

< 참여학생에 대한 산업재해보상보험 적용범위(고용부고시) >

구분	고등학교	대학교
범위	<ul style="list-style-type: none"> ▶ 직업계고 한정 • 「직업교육훈련촉진법」상 현장실습 한정 • 특성화고, 마이스터고 등 	<ul style="list-style-type: none"> ▶ 4년제 및 전문대학 • 「고등교육법」상 실습학기제 등 포괄 • 사회맞춤형 산학협력선도대학(LINC+) 등
대상	▶ 약 6만명	▶ 약 15만명

- 실습시간 및 기간을 고려하여 휴게시간, 휴일 보장에 관한 사항 협의
- 기계작동 및 실험기반 실습 등의 경우 실습기관 현장교육담당자의 지도·참관 하 실시

- 현장실습학기제 참여학생 근로문제 예방 및 권익보호 강화

- 실습 중 발생할 수 있는 근로문제 예방을 위해 근로계약 체결 확인
 - ※ 실무직무 범위 내 노동관계법령 준수, 운영계획서 제출 시 실습기관과 협의·체결

- 학생의 현장실습 상황 모니터링 및 확인·관리
 - ⇒ 학생이 부적정한 실습사항*을 알려온 경우 실습기관에 시정요청, 중단 및 복교조치
 - * 실습직무의 범위를 벗어난 업무부여·지시·강요, 실습시간 기준 위반, 실습지원비 미지급 혹은 기준이하 지급, 산업 안전·재해·보건·위생·성희롱 등의 문제, 현장실습 운영조건 변경·조정 발생 등

○ 생활 안전

- 학생, 교직원, 방문객 등 등 교내 시설* 이용자의 미끄러짐·헛디딤·걸림·부딪침 등에 의한 손상사고 예방을 위해 시설에 대한 상시적 위험요인 탐색 및 유지관리 실시

* 강의실, 강당/체육관, 도서관(실), 미술/음악/무용실, 주방/식당, 사무실/작업·실습실/회의실, 공용공간(현관/복도/계단/화장실), 체육장, 옥외 공간(조경/수경시설), 옥외 조형물 등

- 교내 체육시설, 운동기구 등에 대한 정기적 점검 및 유지관리
- 교육시설 내 자동제세동기, 구급상자 등 응급처치 도구 비치 및 안내

○ 외국인 유학생 안전사고

- 재학 중인 외국인유학생의 안전한 대학생활을 위한 안전사고 예방 및 안전관리 실행

- 학생안전을 위한 대학의 안전관리활동에 관한 정보 제공 지원
- 비상시 대응절차 및 대응행동에 관한 정보 제공 지원
- 비상연락망 편성·관리 및 안내·배포
- 대학생활 관련 안전교육·훈련 제공 지원

② 대응·조치 단계 추진계획

○ 안전확인 및 조치

- 사고 또는 위급상황에 극복을 위해 안전 확보 및 관계기관 연락·신고

- 사고, 위급상황의 안전성 확인 및 안전성 확보
- 위험원으로 부터 학생과 교직원을 분리·이격 조치 및 상태 유지
- 「학교 응급의료 관리체계 매뉴얼」에 따른 응급처치 시행 또는 치료 제공
- 필요한 경우, 112 또는 119에 신고

○ 사고보고 및 지원요청

- 현장 관계자로부터 사고 또는 응급상황을 연락·보고받은 경우 사고 또는 위급 상황에 대한 최초 사고 등급 평가 실시 및 보고 수준 결정

- '심각'(빨간색), '경계'(주황색)로 평가된 사고 또는 위급상황은 학교장 및 교육부에 보고
- '주의'(노란색)로 평가된 사고 또는 위급상황은 학교장에게 보고
- '관심'(파란색)으로 평가된 사고 또는 위급상황은 대학의 기관, 조직, 단체의 장이 관리

< 사고등급평가 매트릭스 >

연구기관 대학 대학 대학 대학 대학 대학	극심 ▪ (상황) 정상적인 학교운영 중단 및 (또는) 112 또는 119 신고를 통한 즉각적 개입 요청이 필요한 행위 발생 ▪ (규모) 대규모 학생 또는 교직원 관련 사고	심각	심각	심각	심각	심각	심각	
	중대 ▪ (상황) 학교운영에 전반적 지장 및 (또는) 112 또는 119 신고를 통한 개입 요청이 필요한 행위 발생 ▪ (규모) 많은 학생 또는 교직원 관련 사고	경계	경계	심각	심각	심각	심각	심각
	중간 ▪ (상황) 학교운영의 중요 기능의 일시적 지장 및 (또는) 112 또는 119 신고가 필요한 행위 발생 ▪ (규모) 다수의 학생 또는 교직원 관련 사고	경계	경계	경계	경계	심각	심각	심각
	경미 ▪ (상황) 단순조치에 의한 학교운영 정상화가 가능 및 (또는) 112 또는 119 신고할 수 있는 행위 발생 ▪ (규모) 몇몇 학생 또는 교직원 관련 사고	주의	주의	주의	경계	경계	심각	심각
	사소 ▪ (상황) 학교운영을 지속할 수 있는 경미한 지장 및 (또는) 교직원의 개인과 학교장 보고가 필요한 행위 발생 ▪ (규모) 1명의 학생 또는 교직원 관련 사고	관심	관심	주의	경계	경계	심각	심각
	없음 ▪ (상황) 학교운영에 영향이 없고, 112 또는 119 신고와 개입이 필요하지 않은 사고		관심	주의	경계	경계	심각	심각
	사고 등급평가 매트릭스	없음	사소	경미	중간	중대	극심	
	학생 또는 교직원 안전에 대한 영향 없음	응급처치 또는 사고 스트레스/트라우마에 대한 지원이 필요 없는 손상	응급처치 또는 사고 스트레스/트라우마에 대한 지원이 필요한 손상	통원치료 또는 트라우마에 대한 전문가 지원이 필요한 손상	입원치료 또는 트라우마에 대한 지속적인 의료지원이 필요한 손상	사망, 영구장애 또는 사고 스트레스/트라우마에 대한 광범위한 의료지원 필요		
요인 1. 학생 및(또는) 교직원의 안전에 대한 영향								

※ **사고 등급에 따른 보고 기준**

- (심각) 학교장 및 교육부에 지체없이 보고
- (경계) 학교장 및 교육부에 신속하게 보고 (1시간 이내)
- (주의) 학교장에게 가능한 한 신속하게 보고 (근무일 기준 1일 이내)
- (관심) 대학의 기관, 조직, 단체의 내부 관련 문서에 기록·관리

※ **자동적으로 '심각' 등급을 받는 사고(또는 위급상황)**

- 교육활동 중 사고 : 병원진료를 요하는 중상 이상의 사고
- 교육활동 외 사고 : 사망 1명 또는 부상 5명 이상의 사고
- 학교관련 시설에 대한 화재, 붕괴, 폭발 사고 등
- 학교현장의 폭발사고로 인명피해가 발생하고 시설피해가 심대한 경우
- 학교현장에서 신종 전염병 최초 발생 및 법정 전염병 집단 발생 시
- 기타 사회적 파장이 예상되는 사건·사고 및 국가적 대응이 필요한 재난 발생 시

○ **보험사고의 통지 및 관리**

- 학교장(또는 대학의 기관, 조직, 단체의 장)은 사고 발생 시 해당 보험의 청구 시스템을 통해 이를 지체 없이 보험회사에 통지
- 학교장(또는 대학의 기관, 조직, 단체의 장)은 사고로 인한 영향을 받은 사람들과의 협의를 통한 사고 위험성 관리와 재발방지 실행계획 수립·실행으로 보고 종결

- 학교장(또는 대학의 기관, 조직, 단체의 장)은 즉각적인 위험성을 갖고 있는 심각한 손상이나 사고에 대해 최단 기간 내 협의에 착수

㉓ 수습·복구 단계 추진계획

○ 복구 실행 및 지원

- 사고 등급에 상관없이 모든 사고(또는 위급상황)에 대한 조치·지원

- 학생의 안전을 위한 적극적인 조치 및 지속적인 위험관리 전략 수립·시행
- 경찰 신고를 포함한 학생이나 그 가족이 하고자 하는 법적 처리와 배상 청구 활동의 지원

- 피해자에 대한 치료, 상담, 그 밖의 전문적인 지원서비스 등의 지속적 지원

○ 사고 조사

- 사고(또는 위급상황)의 성격에 따라 학교경영자, 간부교직원, 안전·보건담당자, 피해자(또는 보호자), 관련 교직원 등으로 사고조사(지원)팀 구성·운영

- 조사 해당 여부 확인을 위한 예비검사(preliminary screening) : 보고일로부터 2일 이내 착수
 ※ 사고 등급에 따른 착수의 책임 : △(관심주의) 대학의 기관, 조직, 단체의 장 △(경계·심각) 학교장
- 사고(또는 위급상황)의 원인과 잠재적 위험요인 확인
- 위험성 통제와 예방적 조치 사항 제시

○ 사고 검토

- 사고(또는 위급상황) 관리에 있어 무엇이 효과적인지를 조사하고, 사고 원인 개선의 기회를 확인해 재발방지조치 개발·시행
- ‘주의’, ‘경계’, ‘심각’ 등급 사고(또는 위급상황)의 경우, 학교장(또는 대학의 기관, 조직, 단체의 장)은 사고 검토를 통해 재발방지책 마련·시행

- (물리적 차원) 시설, 기계, 환경 등 물리적 특성과 관련된 공학적 또는 유지보수를 통한 재발방지책
- (조직적 차원) 안전관리상의 규정, 절차, 방법 등 조직적 특성과 관련된 규정·절차·방법의 신설 또는 개정을 통한 재발방지책 마련
- (교육적 차원) 안전교육이나 안전지도의 부족이나 부적절성과 같은 교육적 특성과 관련된 지도·교육의 실시 또는 교육과정의 수정을 통한 재발방지책 마련

- 일반적으로 사고 검토는 사고 발생로부터 3일 이내에 착수되어 21일 이내에 완료. 단, 시간적 또는 재정적 영향을 받는 사고 검토의 경우에는 기한 미적용

○ 사고 종결

- 사건 종결은 사고(또는 위급상황)를 공식적으로 마무리하는 과정으로 적절한 지

원이 지속되고 있음을 확신한다거나, 진행 중인 관련 조사나 검토가 완료되었을 경우 재발방지책이 마련되었다는 책임자의 논평을 통해 종결

< 사고 등급에 따른 사건 종결 승인 담당자(기관) >

사건 종결 권한	사고 심각성 등급
대학의 기관, 조직, 집단의 장	관심 (파란색)
	주의 (노란색)
학교장(대학의 기관, 조직, 집단의 장과 협의)	경계 (주황색)
교육부장관(학교장과 협의)	심각 (빨간색)

※ 관련 매뉴얼 : 대학안전사고 관리지침(교육부, 2022)

[별첨5] 다중이용시설 테러예방활동 가이드라인(대테러센터)

[별첨6] 차량테러 예방 및 대응을 위한 가이드라인(대테러센터)

[별첨7] 대학생 집단연수 운영 안전 확보 매뉴얼(교육부, 2023)

[별첨8] 대학생현장실습학기제운영규정 매뉴얼(교육부, 2021)



□ 예산투자 현황 및 계획

대책명	연도별 예산(백만원)				비고
	2021	2022	2023	합계	
교통안전 환경개선사업	0.54	20.8	80.0	101.34	
학생상해보험	42.6	37.8	45.0	125.4	
계	43.14	58.6	125	226.74	

2 교육시설 안전사고

교육시설 등의 안전 및 유지관리 등에 관한 법률

제1조(목적) 이 법은 교육시설에 관한 국가와 지방자치단체의 책무와 교육시설의 종합적인 관리 및 진흥을 위하여 필요한 사항을 정함으로써 안전하고 쾌적한 교육환경 조성 및 교육의 질 향상에 이바지함을 목적으로 한다.

※ (관련 조항) 제6조, 제10조, 제12조, 제13조, 제14조 등

※ (관련 기준) △교육시설 안전점검 등에 관한 지침 △교육시설의 안전·유지관리기준
△교육시설안전 인증 운영 규정 △교육시설 안전성평가 운영 기준 등

<담당부서 및 담당자>

구 분	담당 부서	직책	성 명	연락처	비고
처장	시설관리처	처장	김00	042)630-97**	주관부서
팀장	관리과	팀장	김00	042)629-66**	
팀장	시설처	팀장	김00	042)630-99**	협조부서

□ 위험요인

- (교내시설) 지붕과 기둥 또는 벽이 있는 것과 이에 부수되는 학교시설의 건설, 운영, 해체 등 건축물 생애주기 전(全) 과정에서 발생하는 건물파손 및 인명피해
 - 건물 구조·성능, 교육활동 공간·환경, 건물 마감재료 및 기계·전기 설비 등 교육시설 주요 구성요소의 파손 및 기능저하에 따른 이용제한 및 학습지원 차질 초래
- (주변시설) 학교경계로부터 50미터 범위 내의 시설물(건물, 설비, 조경, 환경시설 등)의 설치·유지·보수 등의 건설공사로 인한 학교시설 및 학교구성원 피해
 - 학교 인접 공사장의 가설공사, 굴착공사, 작업차량·장비 이동·운용 등으로 학교 시설 파손·이상 징후 발생과 학교구성원 통학안전 위협 및 옥외 학습활동 제한

□ 피해현황

구 분	2018	2019	2020	2021	2022	평균
발생건수	0	0	0	0	0	
재산피해(백만원)	0	0	0	0	0	
인명피해	사망(실종)					
	부상					
	계					

□ 원인분석 : 발생없음

○ 발생없음

- 「교육시설법」 및 관련 기준·지침의 제정에 따른 신규 정책 및 제도의 도입·시행으로 교육시설 안전사고는 감소추세이나, 최근 중대한 공사장 안전사고가 발생되고 있으므로 교육시설 조성부터 유지관리까지 안전점검·관리 관리강화 필요

□ 예방·대응 및 재발방지 대책

- (교내시설) 교육시설의 계획·설계단계부터 시공 및 유지관리까지 안전성이 확보될 수 있도록 ‘교육시설안전 인증’을 적기에 취득하고, 안전·유지관리점검, 안전점검 및 정밀안전진단 등의 정기·중점적인 점검·관리를 통해 안전성능 유지관리

※ 관련 매뉴얼 : [별첨9] 교육시설안전 인증 자체평가서 작성요령(교육부, 2021)
교육시설 안전점검 매뉴얼, 안전·유지관리 매뉴얼(교육부, 2022 예정)

- (주변시설) 학교인접시설 공사 착공 전 ‘안전성평가’를 실시하고, 교육시설 및 교육시설 이용자 안전 위협 시 인·허가권자에게 안전확보 및 시정요청

※ 관련 매뉴얼 : [별첨10] 교육시설 안전성평가 안내서(교육부, 2021)

참고 자료

[공통자료] 재난대응·복구 체계·절차 참조

[공통자료] 재난안전관리 단계 구분 참조

[안전사고 공통] 안전사고 예방·대응 및 재발방지 대책(예시) 참조

□ 예산투자 현황 및 계획

대책명	연도별 예산(백만원)				비고
	2021	2022	2023	합계	
시설안전 법정검사사업	25.61	26.00	73.00	124.61	
시설안전 보상보험사업	2.48	2.48	2.39	7.35	
승강기안전관리 사업	207.23	130.83	20.00	358.06	
시설성능,기능유지보수사업	250.44	417.42	450.00	1,117.86	
계	485.76	576.73	545.39	1,607.88	

3 연구실사고

연구실 안전환경 조성에 관한 법률

제1조(목적) 이 법은 대학 및 연구기관 등에 설치된 과학기술분야 연구실의 안전을 확보하고, 연구실사고로 인한 피해를 적절하게 보상하여 연구활동종사자의 건강과 생명을 보호하며, 안전한 연구환경을 조성하여 연구활동 활성화에 기여함을 목적으로 한다.

※ (관련 조항) 제5조~제7조, 제9조, 제12조~제14조, 제20조, 제23조, 제24조, 제29조 등

※ (관련 기준) △연구실 안전관리규정 △안전점검 및 정밀안전진단 지침 등

<담당부서 및 담당자>

구 분	담당 부서	직책	성 명	연락처	비고
실장	재난안전실	실장	이00	042)629-67**	주관부서
팀원	재난안전실	팀원	김00	042)629-62**	
팀장	관리과	팀장	김00	042)629-66**	협조부서
팀원	관리과	팀원	박00	042)629-62**	

□ 위험요인

- (연구실사고) 화학·물리·생물학적 위험요인 등으로 부상·질병·신체장해·사망 등 연구활동 종사자의 생명·신체상 손해 및 연구실의 시설·장비 등의 훼손 발생
 - ※ [사고유형] 화학, 가스, 전기, 생물, 기계, 기타(화상, 상처출혈, 유해광선 접촉) 등 13개 사고 유형
 - 연구활동 중 연구실 내 화학물질·가스 누출·접촉 및 폭발, 감전·전기화재, 병원성 물질 유출, 끼임·절단 등의 사고발생으로 연구활동 종사자의 안전과 건강 위협

□ 피해현황 ※ 발생없음

구 분	2018	2019	2020	2021	2022	평균
발생건수	-	-	-	-	-	-
재산피해(백만원)	-	-	-	-	-	-
인명피해	사망(실종)	-	-	-	-	-
	부상	-	-	-	-	-
	계	-	-	-	-	-

□ 원인분석

- 연구실 사고 발생 없음
 - 연구실 사고 발생은 없었으나, 유발요인 및 학생안전 위협요인에 대한 지속적인 모니터링·관리 필요

□ 예방·대응 및 재발방지 대책

- (연구실사고) 연구실 사고 통계분석 결과를 바탕으로 사고 유형을 분류하고, 각 사고 유형 별 예방·대비, 대응, 복구 단계에 대한 연구책임자와 연구활동종사자, 연구실 안전환경관리자 등 직무별 대응·행동요령 안내 및 교육

참고 자료

[공통자료] 재난대응·복구 체계·절차 참조

[공통자료] 재난안전관리 단계 구분 참조

[안전사고 공통] 안전사고 예방·대응 및 재발방지 대책(예시) 참조

□ 예산투자 현황 및 계획

대책명	연도별 예산(백만원)				비고
	2021	2022	2023	합계	
연구실안전 환경조성사업	2.35	22.53	30.00	54.88	
종사자 건강검진사업	11.93	19.60	21.00	52.53	
연구실안전 공제보험사업	6.00	7.71	8.00	21.71	
연구실안전정밀진단사업	4.1	4.7	5.00	13.8	
연구실안전 교육관련사업	0	0.4	2.00	2.4	
계	24.38	54.94	66	145.32	

3. 감염병 확산

1. 코로나-19(코로나바이러스감염증-19)

■ ■ ■ ■ ■ 감염병의 예방 및 관리에 관한 법률

제1조(목적) 이 법은 국민 건강에 위해(危害)가 되는 감염병의 발생과 유행을 방지하고, 그 예방 및 관리를 위하여 필요한 사항을 규정함으로써 국민 건강의 증진 및 유지에 이바지함을 목적으로 한다.

※ (관련 조항) 제2조, 제7조, 제12조, 제13조, 제18조의2, 제29조, 제29조의3, 제23조의3, 제34조, 제35조

<담당부서 및 담당자>

구 분	담당 부서	직책	성 명	연락처	비고
실장	재난안전실	실장	이00	042)629-67**	주관부서
과장	재난안전실	과장	오00	042)630-93**	
팀장	관리과	팀장	김00	042)629-66**	협조부서
팀원	학생복지처	직원	심00	042)629-62**	

□ 위험요인

- (코로나-19) 2019년 중국 우한에서 발생하여 전 세계로 확산된 새로운 유형의 코로나바이러스에 의해 비말, 호흡기, 눈·코·입 점막 침투로 전염되는 호흡기 감염질환 - 코로나-19 확진자 증대, 변이 바이러스 출현 등 감염병 상황 장기화로 인한 원격 수업 및 비대면 교육으로 학습·정서적 결손발생 및 지역간·계층간 학습격차 심화

□ 피해현황 ※ 최근 5년간 재난피해현황을 파악하여 사고발생 원인분석 자료로 활용

구 분	2018	2019	2020	2021	2022	평균
감염자 수	-	-	9	96	1,796	380.2
인명피해(사망)	-	-	-	-	0	0

□ 원인분석

- 해외 유학생 입국자 코로나-19 확진 발생
- 학내 구성원 외부활동 및 가족 간 전파로 인한 발생
- 코로나-19 오미크론의 확산으로 전국적 확진자 수 증가

□ 예방·대응 및 재발방지 대책

- (비대면 교육) 코로나19가 지속되는 동안 대학의 각종 활동(수업·행사·자치활동·운동부 훈련 등)은 가급적 비대면 방식을 활용하거나 연기를 원칙으로 학사 운영
- (대면 교육) 유증상자 및 확진자 발생시 선제적방역 출근 및 등교금지, 빠른 신속항원 검사 및 PCR검사를 통하여 확산에 최대한 대응

《 감염병 확산 예방·대응 및 재발방지 대책 》

① 예방·대비 단계 추진계획

○ 감염병을 예방 위한 안내

- 질병관리청 홈페이지 등을 통해 코로나19 최신 정보등을 확인하여 학생·교직원 등에 안내
- 발열 또는 호흡기 증상이 있는 경우 출근 및 등교하지 않도록 학생 및 교직원에게 사전에 적극 안내 및 관리 철저
- 손 씻기, 기침예절 준수, 손으로 얼굴 만지지 않기 등 개인위생수칙을 학생 및 교직원이 철저히 준수하도록 교육·홍보 실시

- 감염병 예방수칙 포스터, 코로나19 행동수칙 등 코로나19 예방을 위한 각종 홍보물을 대학 내 게시판 등 주요장소에 부착
- 기저질환(만성질환, 당뇨 등)이 있는 학생 및 교직원은 개인위생 준수(마스크 착용, 손 씻기)를 더욱 철저히 하도록 교육·안내

※오미크론 대응 의료체계 전환 주요내용※

▶ (검사체계 개편) PCR 검사를 고위험군 환자를 중심으로 운영

※ 고위험군 : 역학연관자, 의사유소견자, 60세이상, 자가검사키트 양성자

- (일반환자) 선별진료소 내 자가검사키트(무료) 또는 호흡기 클리닉 신속항원 검사(5천원)를 실시하며, 검사 결과 양성 시 PCR 검사 시행, 검사 결과 음성 시 음성확인서 발급 가능

▶ (재택치료) 관리 기간을 7일로 단축한 재택치료 실시

② 대응·조치 단계 추진계획

○ 관리체계 및 유관기관 협조체계 구성

- 대학 구성원의 적절한 역할분담을 담은 대응계획을 수립·시행하여 학교 내 직원관리, 환경관리, 상황발생 즉시 대응 등 업무 수행
- * 학교의 코로나19 대응조직을 구성하여 업무를 세분화하고 역할을 정확히 숙지
- 대응계획에 따라 코로나19 총괄담당자 및 실무담당자를 지정하고 코로나19 비상

관리조직을 구성하여 감염예방 활동 수행

- 비상관리조직등이 코로나19에 유기적으로 대응할 수 있도록 연락 및 보고체계
- 담당자는 대학 내 유증상자 발생 상황을 관리하고, 교육부·유관기관(관내 보건소, 인근 선별진료소, 콜센터 등) 연락처를 파악하여 비상연락체계 유지 및 상황 발생 즉시 대응

○ 유증상자 등에 대한 등교(출근) 중지

- 코로나19 임상증상이 나타난 경우 선별진료소 방문하여 진료·수검하며, 특히, 가정에서 임상증상 발견시 출근 및 등교하지 않고 선별진료소 방문 진료·수검
 - 등교(출근)중지 학생 및 교직원의 출결 및 근태 관리에 불이익이 발생하지 않도록 유의
- ※ (예시) 학생 : 출석 인정 / 교직원 : 재택근무 또는 각종 휴가

○ 확진확자 발생 시 대응·조치

< 교내 확진확자 발생시 조치사항 >

- ① 확진확자의 이동동선 및 접촉자 확인위한 선제방역 및 신속검사안내
- ② 확진확자 이용시설 방역조치(일시적 시설이용 제한, 소독 등) 명령 등 실시

- 보건당국의 역학조사 결과에 따라 확진확자와 접촉한(또는 접촉이 예상되는) 학생 및 교직원에게 대해 방역지침에 따라 대응
- 방역담당자는 해당 학생 또는 교직원에게 대한 상태 관리
- 확진 환자의 이동 동선에 따른 일시적 시설이용 제한 조치
- 일시적 이용제한 시설에 대한 소독 방법 등 결정·시행

③ 수습·복구 단계 추진계획

○ 방역, 소독 등 환경·위생 관리

- 대학 내 시설물, 통학버스, 기숙사 등 주요 공간 청소, 소독, 환기 강화

- 구성원이 자주 접촉하는 표면(손잡이, 각종 버튼, 수도꼭지 등)은 매일, 출입문이나 엘리베이터, 음수대 등은 수시 소독 실시
- 자연환기가 가능한 경우 창문을 상시 개방하여 운영하며, 개방하지 못하는 상황인 경우 주기적으로 문과 창문을 열어 환기 철저
 - ※ 에어컨은 정기적으로 점검하고 필터도 자주 청소·교환 실시
- 대학 내 시설 및 화장실 등에 손 세정제, 비누 등을 충분히 배치
 - ※ 엘리베이터 내부, 문 손잡이근처 등에 손 세정제, 일회용 장갑 등 비치
- 곳곳에 휴지와 뚜껑이 있는 쓰레기통을 비치하여, 기침이나 재채기 시 사용한 휴지를 깨끗하게 버릴 수 있도록 조치
- 학생, 교직원, 통학버스 운전기사, 용역업체 및 입주업체 직원, 방문객 등에 대한 발열, 호흡기 증상 모니터링 철저
- 외부인(방문객)의 건물 출입을 원칙적으로 금지하고 불가피한 경우 발열, 호흡기 증상 등 건강상태 확인 후 허가(출입 등록대장 작성·관리)
- 발열, 호흡기 증상 등 유증상자 대기를 위한 별도의 공간 마련
- 보건용 마스크, 체온계 등 방역물품은 비축기준을 참고하여 확보할 수 있도록 노력
 - ※ 체온계, 보건용(KF94, N95) 마스크, 의료용 장갑, 손소독제 등

참고 자료  **확진환자 접촉자 조사 참고사항**

[접촉자 조사 참고 기준]

- ① 동일 공간에서 근무/생활하는 구성원(예; 동일 학급원 / 부서원 / 숙소·호실 생활자)
- ② 확진자의 증상 발생일(무증상자는 검체 채취일) 2일 전부터 확진일 동안, 확진자와 함께 식사 이상의 접촉력이 있는 경우
- ③ 마스크를 착용하지 않고 15분 이상 대화 이상의 접촉력이 있는 경우

[코로나 정부지침 변경현황]

- ① 22년 4월 18일~ 코로나 거리두기 전면 해제
- ② 22년 4월 25일~ 정부 감염병 2등급 하향조정
- ③ 22년 6월 8일~ 해외입국자 전면 격리해제
- ④ 22년 9월 26일~ 실외 마스크 착용의무 전면 해제 및 권고로 전환
- ⑤ 22년 10월 1일~ 해외입국자 입국후 1일 이내 PCR검사 의무 해제
- ⑥ 23년 1월 2일~ 중국발 입국자 입국전후 검사 의무화
- ⑦ 23년 1월 30일~ 실내 마스크 착용 의무해제 및 권고로 전환

□ 예산투자 현황 및 계획

대책명	연도별 예산(백만원)				비고
	2021	2022	2023	합계	
감염병예방 정기방역사업	33.42	33.00	37.90	104.32	
코로나19 소독방역사업	69.40	5.70	5.00	80.1	
코로나19 건물출입관리사업	189.04	96.39	0.00	285.43	
코로나19 해외입국자관리사업	43.4	6.30	5.00	54.7	
코로나19 방역물품지원사업	80.36	36.66	10.00	127.02	
계	415.62	178.05	57.9	651.57	

4. 범죄

1 성범죄

양성평등기본법 & 성폭력처벌법

양성평등기본법

제20조(성희롱 방지조치 등) ① 국가기관, 지방자치단체 및 제2조에 따른 공공단체(이하 "국가기관등"이라 한다)의 장은 법 제31조제1항에 따라 성희롱 방지를 위하여 다음 각 호의 조치를 하여야 하며, 「남녀고용평등과 일·가정 양립 지원에 관한 법률」 제3조제1항에 따른 사업 또는 사업장 중 국가기관등이 아닌 사업 또는 사업장의 사업주는 같은 법에 따라 성희롱 방지조치를 하여야 한다.

성폭력처벌법

제1조(목적) 이 법은 성폭력범죄의 처벌 및 그 절차에 관한 특례를 규정함으로써 성폭력범죄 피해자의 생명과 신체의 안전을 보장하고 건강한 사회질서의 확립에 이바지함을 목적으로 한다.

※ (관련 조항) 제10조, 제11조, 제14조의2, 제14조의3 등

<담당부서 및 담당자>

구분	담당 부서	직책	성명	연락처	비고
행정과장	인권센터	과장	오00	042-630-93**	주관부서
고충상담원	인권센터	상담교수	서00	042-630-47**	
고충상담원	인권센터	주무관	곽00	042-630-93**	
전담교원	학생상담센터	상담교수	김00	042-630-99**	협조부서
고충상담원	국제행정실	팀장	이00	042-630-98**	
고충상담원	학생복지처	주무관	심00	042-630-96**	

□ 위험요인

○ (성희롱 행위) 업무, 고용 등의 관계에서 학교 종사자, 사용자, 근로자가 성적 언동, 성적 요구 등으로 상대방에게 성적 굴욕감이나 혐오감 등을 느끼게 하는 행위

※ 시각적 성희롱, 언어적 성희롱, 육체적 성희롱 등

- 지위를 이용하거나 업무 등과 관련한 성적 언동과 성적 요구를 일삼고, 이를 수용하지 않는 경우 불이익을 자행하는 등 개인의 존엄 경시 및 인권 유린상황 발생

○ (성폭력 범죄) 추행, 간음 또는 성매매와 성적 착취를 목적으로 폭행, 협박, 위계, 위력 등을 사용하여 상대방의 성적 자기결정권을 침해하는 모든 성적 가해 행위

※ (유사)강간, 준강간 (준)강제추행, 데이트성폭력, 스토킹, 통신매체 이용음란, 카메라 등 이용촬영 등

- 강간, 강제추행, 공중 밀집장소에서의 추행, 통신매체를 이용한 음란행위 등의 성폭력 범죄 행위로 성적 약자의 생명과 신체의 안전 위협

□ **피해현황** ※ 최근 5년간 재난피해현황을 파악하여 사고발생 원인분석 자료로 활용

구 분		2018	2019	2020	2021	2022	평균
발생건 수	성희롱	-	2	-	-	-	0.4
	성폭력	-	0	-	-	-	0
	계	-	2	-	-	-	0.4
피해자 수	성희롱	-	2	-	-	-	0.4
	성폭력	-	0	-	-	-	0
	계	-	2	-	-	-	0.4

□ **원인분석** ※ 피해현황에 대한 면밀한 원인분석으로 예방·대응 및 재발방지 대책 마련

○ 발생사건 내용으로 기관 컨설팅 결과

- 본교 성희롱·성폭력 예방 규정 수정 필요
- 고충상담 창구 및 고충심의위원회 구성·운영 관련 내용 수정 필요
- 성희롱·성폭력 및 성인지 감수성 실태조사 필요

□ **예방·대응 및 재발방지 대책**

- (성희롱·성폭력 예방 매뉴얼 마련) 성희롱 사건 발생 시 내부지침 또는 매뉴얼 마련으로 구체적이고 세부적으로 명시하여 사건처리 지침 마련
- (성희롱 예방 규정 개정) 고충심의위원회 위원 중 2명 이상을 외부전문가로 위촉 등 고충심의위원회 기능 정비, 피해자 보호 내용 명시, 기관장의 책무 내용 명시 등
- (성희롱·성폭력 실태조사 실시) 여성가족부 성희롱·성폭력 실태조사 양식 및 고용노동부 직장내 성희롱 예방 자가진단 체크리스트 참조하여 문항 작성 후 자체 조사
- (신고센터 운영 안내) 본교 재학생 및 교직원 대상 성희롱·성폭력 신고센터 구축 및 운영 안내 및 홍보요청 공문 발송
- (신학기 성희롱 주의 강조주간 운영) 선·후배 대면식 및 환영회 등의 행사가 많은 신학기에 성희롱 주의 강조주간 운영으로 성희롱 등 예방
- (인식캠페인 추진) 성희롱 없는 ‘이런 말은 조심’ 안내문 발송, 학교 축제기간 ‘이런 행동은 조심’ 등의 내용으로 캠페인 실시

※ 관련 매뉴얼 : [별첨14] 2022년 폭력예방교육 운영안내 지침(여성가족부, 2022)
 [별첨15] 대학 성희롱·성폭력 사건처리 매뉴얼(교육부, 2020)

참고 자료 성희롱·성폭력 사건처리 단계 구분

- ❖ **(상담)** 사건해결의 방향을 정하는 중요한 단계로서, 신체·심리·사회적 고통을 겪고 있는 피해자를 만나는 과정이며, 실무역량이 가장 많이 요구되는 단계
- ❖ **(조사)** 관련근거, 조사개시, 서류제한 기한, 조사대상 및 출석통지, 사건처리절차, 당사자의 권리 등에 대해 담당기구에 사건 신고를 접수·고지 및 조사하는 단계
- ❖ **(심의)** 사실관계, 행위의 심각성, 피해범위 및 영향 등에 대한 판단 및 의사결정을 위해 신고인, 피해자, 피신고인, 참고인이 참여하는 심의위원회 심의·의결
- ❖ **(징계·조치)** 심의위원회 심의·의결 결과에 따라, 해당 인원에 대한 징계처분 및 미비사항·개선사항에 대한 후속조치 및 개선추진

참고 자료 대학 성희롱·성폭력 사건처리 절차 참조

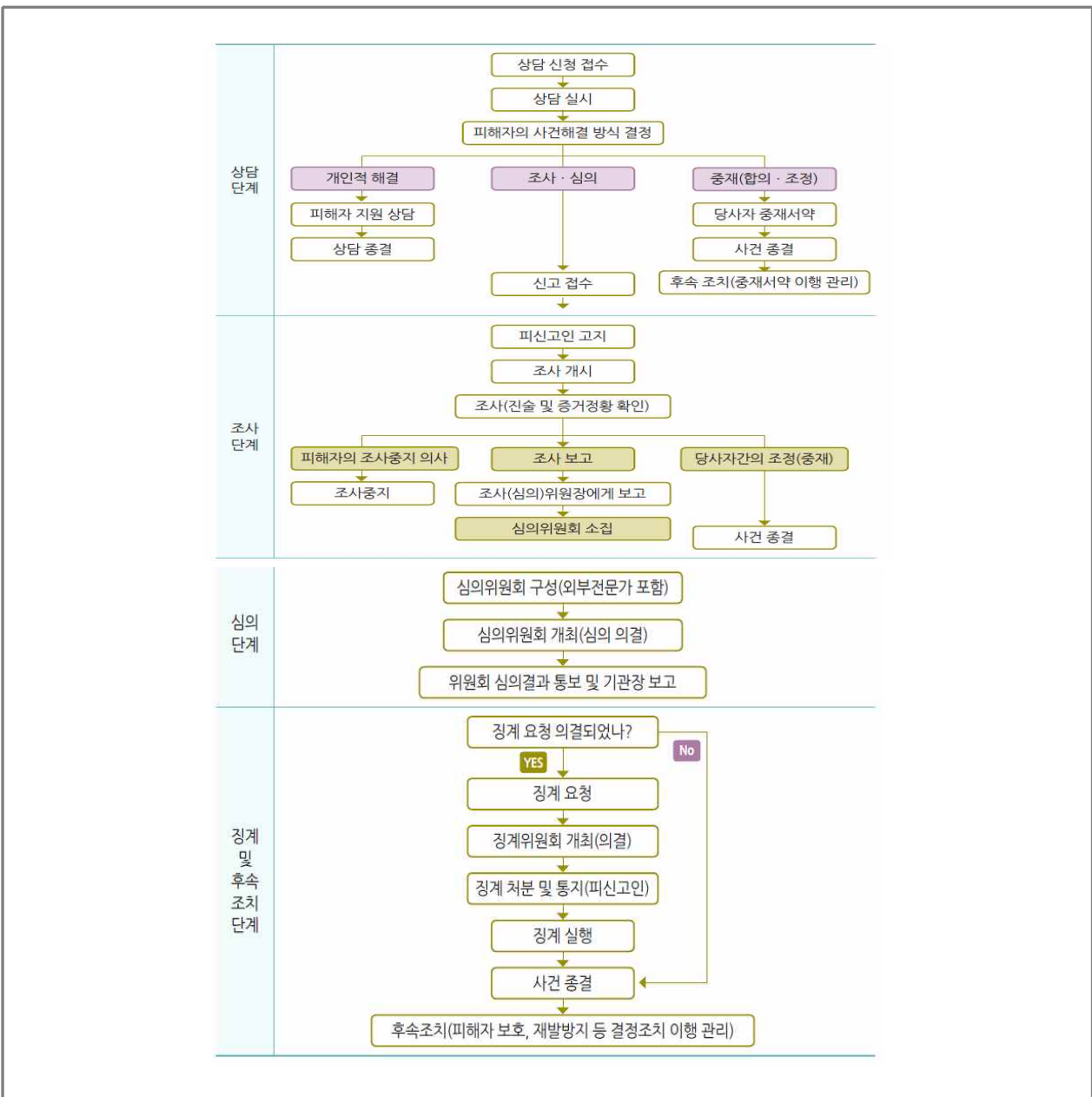

성희롱·성폭력 사건현황 및 재발방지 대책					
사건접수일	20 . . .	사건발생일		사건유형	11 / 온라인 / 불특정 다수 등
가해자와 피해자 관계		가해자와 피해자 성별		사건발생 부서/학과	
특이사항	피해자 다수 여부 / 일화에 의한 성폭력 사건 여부 / 수사기관 신고여부				
사건개요	※ 500자 이내로 기재				
가해자, 피해자에 대한 대안 조치사항					

※ 문서는 비공개 원칙, 필요시 행위자(피해자) 신상은 익명 처리

우송대학교 고충처리위원회

□ 예산투자 현황 및 계획

대책명	연도별 예산(백만원)				비고
	2021	2022	2023	합계	
폭력예방교육 사업	10	9	9	28	
학군단 성인지 교육사업	0.5	1	2	3.5	
인식개선캠페인 사업	0	1	1	2	
계	10.5	11	12	33.5	

2 일반범죄

폭력행위처벌법 & 범죄피해자 보호법

폭력행위처벌법

제1조(목적) 이 법은 집단적 또는 상습적으로 폭력행위 등을 범하거나 흉기 또는 그 밖의 위험한 물건을 휴대하여 폭력행위 등을 범한 사람 등을 처벌함을 목적으로 한다.

※ (관련 기준) △범죄예방 건축기준 고시 △건축물의 범죄예방 설계 가이드라인 등

범죄피해자 보호법

제1조(목적) 이 법은 범죄피해자 보호·지원의 기본 정책 등을 정하고 타인의 범죄행위로 인하여 생명·신체에 피해를 받은 사람을 구조(救助)함으로써 범죄피해자의 복지 증진에 기여함을 목적으로 한다.

<담당부서 및 담당자>

구 분	담당 부서	직책	성 명	연락처	비고
처장	시설처장	처장	김OO	042)630-99**	주관부서
과장	학생복지처	과장	오OO	042)630-93**	
팀장	관리과	팀장	김OO	042)629-66**	협조부서
팀원	학생복지처	직원	심OO	042)629-62**	

□ 위험요인

○ (폭행 행위) 집단적 또는 상습적으로 폭력행위 등을 범하거나 흉기 또는 그 밖의 위험한 물건을 휴대하여 행하는 폭력행위

※ (집단)폭행, 협박, 강요, 체포, 감금, 상해, 공갈 등

- 학교 구성원간의 폭행, 외부인에 의한 폭행 등 학교 내에 정당한 이유 없이 발생하는 폭력행위와 부적정한 대처로 범죄 피해자 발생 및 잠재적 범죄자 양산 초래

○ (주거 침입) 사람이 거주·관리하는 건조물·선박·항공기 등에 침입하거나 이러한 장소에서 퇴거 요구를 받고 응하지 아니하는 범죄

※ 적법하게 주거권을 가지고 있는 자의 이사에 반해 타인의 주거·관리하는 시설 침입·점거

- 학교시설에 대한 외부인의 무단침입·점거, 재물손괴, 업무방해 등의 범죄발생으로 학교구성원의 안전·신변 위협 및 학습권 침해

□ 피해현황 ※ 발생없음

구 분	2018	2019	2020	2021	2022	평균
발생건 수	-	-	-	-	-	-
피해자 수	-	-	-	-	-	-

□ 원인분석

○ 발생 없음

- 교내 폭행 행위, 외부인 침입 등 만일의 상황으로 범죄예방을 위한 다양한 예방기법의 도입과 방범시설의 확충, 피해자 보호를 위한 제도적 장치 마련 필요

참고 자료  [공통자료] 원인분석 작성사례 참조

□ 예방·대응 및 재발방지 대책

- (범죄예방) 범죄예방과 안전한 생활환경 조성을 위해 건축물, 건축설비 및 대지에 관한 범죄예방 설계*를 시행하고, 순찰·신고 및 보고 체계 구축, 폭행사고 발생 시 초동대처요령 및 행동 매뉴얼 수립·교육 등의 사전대책방안 마련

* 자연적 감시, 접근통제, 영역성 확보, 활동의 활성화 등 CEPTED 기법 적용

- (대응조치) 범죄피해자·목격자의 신고·비상벨 작동 시 학생지원센터, 통합보안실 등 해당 지원부서 즉각 출동·조치 및 유관 기관(경찰서·소방서 등) 신고
- (회복지원) 범죄에 의해 피해를 입은 피해자들의 존엄성 보장과 명예·사생활 보호 및 회복·지원을 위해 범죄발생 초기부터 다양한 피해자 보호·지원 활동 전개

※ 관련 매뉴얼 : [별첨13] 제4차('22~'26) 범죄피해자 보호·지원 기본계획(법무부, 2021)

《 [범죄공통] 범죄 예방·대응 및 재발방지 대책(예시) 》

① 예방·대비 단계 추진계획

○ 교내 범죄

- 대학구성원의 신변안전을 위해 전문경비업체에 의한 교내 출입통제 및 범죄 예방 순찰 실시

- 대학생활과 대학행정을 위한 교육시설의 개방 및 접근통제 관리
- 범죄 예방을 위한 교내 순찰 활동
- 신변위험에 대한 행동요령 마련 및 홍보
- 음주, 흡연, 마약류 사용 등에 관한 규제와 교육 프로그램
- 사고 현장에서의 범죄 피해자 보호
- 범죄 발생 신고 접수·대응
- 범죄 발생 시 자체적 원인 조사 및 재발방지를 위한 개선 방안 제안
- 범죄 사건 발생 데이터 수집·관리

- 범죄예방과 안전한 생활환경 조성을 위해 범죄예방 설계(CEPTED) 기법 적용

- **(자연적 감시)** 도로 등 공공 공간에 대하여 시각적인 접근과 노출이 최대화되도록 건축물의 배치, 조경, 조명 등을 통하여 감시를 강화
- **(접근통제)** 출입문, 담장, 울타리, 조경, 안내판, 방법시설 등 '접근통제시설'을 적절하게 설치하여 외부인의 진·출입을 통제
- **(영역성 확보)** 공간배치와 시설물 설치를 통해 공적 공간과 사적 공간의 소유권 및 관리와 책임 범위를 명확히 하는 것
- **(활동의 활성화)** 일정한 지역에 대한 자연적 감시를 강화하기 위하여 대상 공간 이용을 활성화 시킬 수 있는 시설물 및 공간 계획을 하는 것

② 대응·조치 단계 추진계획

○ 안전확인 및 조치

- 사고 또는 위급상황에 극복을 위해 안전 확보 및 증거 기록

- 학생(또는 교직원)이 다른 학생(또는 교직원)에게 해를 주었다고 신고 되거나 의심되는 경우, 이들이 피해자와 접촉할 수 없도록 조치
- 목격자(학생 또는 교직원)에 대한 지원 제공
- 물리적 또는 문서상의 증거를 보존·기록
- 목격자가 여러 명인 경우, 개별 인터뷰를 하기 전까지 이들을 서로 분리함으로써 이들 증언의 온전성이 오염되지 않도록 조치
- 필요한 경우, 112 또는 119에 신고

○ 사고보고 및 지원요청 ※ 안전사고 예방·대응 및 재발방지 대책(예시) 참조

- 현장 관계자로부터 사고 또는 응급상황을 연락·보고받은 경우 사고 또는 위급 상황에 대한 최초 사고 등급 평가 실시 및 보고 수준 결정

- '심각'(빨간색), '경계'(주황색)로 평가된 사고 또는 위급상황은 학교장 및 교육부에 보고
- '주의'(노란색)로 평가된 사고 또는 위급상황은 학교장에게 보고
- '관심'(파란색)으로 평가된 사고 또는 위급상황은 대학의 기관, 조직, 단체의 장이 관리

○ 보험사고의 통지 및 관리

- 학교장(또는 대학의 기관, 조직, 단체의 장)은 사고 발생 시 해당 보험의 청구 시스템을 통해 이를 지체 없이 보험회사에 통지
- 학교장(또는 대학의 기관, 조직, 단체의 장)은 사고로 인한 영향을 받은 사람들과의 협의를 통한 사고 위험성 관리와 재발방지 실행계획 수립·실행으로 보고 종결
- 학교장(또는 대학의 기관, 조직, 단체의 장)은 즉각적인 위험성을 갖고 있는 심각한 손상이나 사고에 대해 최단 기간 내 협의에 착수

③ 수습·복구 단계 추진계획

○ 지원 및 복구 실행

- 사고 등급에 상관없이 모든 사고(또는 위급상황)에 대한 조치·지원

- 학생의 안전을 위한 적극적인 조치 및 지속적인 위험관리 전략 수립·시행
- 경찰 신고를 포함한 학생이나 그 가족이 하고자 하는 법적 처리와 배상 청구 활동의 지원

- 피해자에 대한 치료, 상담, 그 밖의 전문적인 지원서비스 등의 지속적 지원

○ 사고 조사

- 사고(또는 위급상황)의 성격에 따라 학교경영자, 간부교직원, 안전·보건담당자, 피해자(또는 보호자), 관련 교직원 등으로 사고조사(지원)팀 구성·운영

- 조사 해당 여부 확인을 위한 예비검사(preliminary screening) : 보고일로 부터 2일 이내 착수
 ※ 사고 등급에 따른 착수의 책임 : △(관심주의) 대학의 기관, 조직, 단체의 장 △(경계심각) 학교장
- 사고(또는 위급상황)의 원인과 잠재적 위험요인 확인
- 위험성 통제와 예방적 조치 사항 제시

○ 사고 검토

- 사고(또는 위급상황) 관리에 있어 무엇이 효과적이지를 조사하고, 사고 원인 개선의 기회를 확인해 재발방지조치 개발·시행

- ‘주의’, ‘경계’, ‘심각’ 등급 사고(또는 위급상황)의 경우, 학교장(또는 대학의 기관, 조직, 단체의 장)은 사고 검토를 통해 재발방지책 마련·시행

- (물리적 차원) 시설, 기계, 환경 등 물리적 특성과 관련된 공학적 또는 유지보수를 통한 재발방지책
- (조직적 차원) 안전관리상의 규정, 절차, 방법 등 조직적 특성과 관련된 규정·절차·방법의 신설 또는 개정을 통한 재발방지책 마련
- (교육적 차원) 안전교육이나 안전지도의 부족이나 부적절성과 같은 교육적 특성과 관련된 지도·교육의 실시 또는 교육과정의 수정을 통한 재발방지책 마련

- 일반적으로 사고 검토는 사고 발생로부터 3일 이내에 착수되어 21일 이내에 완료 단, 시간적 또는 재정적 영향을 받는 사고 검토의 경우에는 기한 미적용

○ 사고 종결

- 사건 종결은 사고(또는 위급상황)를 공식적으로 마무리하는 과정으로 적절한 지원이 지속되고 있음을 확신한다거나, 진행 중인 관련 조사나 검토가 완료되었을 경우 재발방지책이 마련되었다는 책임자의 논평을 통해 종결

< 사고 등급에 따른 사건 종결 승인 담당자(기관) >

사건 종결 권한	사고 심각성 등급
대학의 기관, 조직, 집단의 장	관심 (파란색)
	주의 (노란색)
학교장(대학의 기관, 조직, 집단의 장과 협의) 교육부장관(학교장과 협의)	경계 (주황색)
	심각 (빨간색)

※ [별첨13] 제4차(‘22~’26) 범죄피해자 보호·지원 기본계획(법무부, 2021)

비전	범죄피해자의 인권존중 및 인간다운 삶의 보장 실현		
목표	“원상회복” 완전한 피해회복을 위한 연속적 지원서비스 제공	“실질적 참여” 형사절차에서 피해자의 법적 지위 강화와 참여기회 확대	“평온하고 안전한 삶으로 복귀” 신변 및 정보보호를 통한 2차피해와 재피해 예방
추진 정책	피해회복 지원의 내실화 및 대상 확대	<ul style="list-style-type: none"> - 범죄 발생 직후 응급위기 지원 강화 - 피해회복 지원 서비스의 질적 향상 - 경제적 지원(구조금 포함)의 실질화 및 효율적 집행체계 구축 	
	가해자의 책임인식 및 피해배상 촉진	<ul style="list-style-type: none"> - 형사조정제도의 실질화 - 가해자의 피해배상 촉진 	
	형사절차 참여기반 강화 및 참여 기회 확대	<ul style="list-style-type: none"> - 피해자 정보접근권 확대 및 강화 - 법률조력의 확대 및 전문성 강화 - 피해자의 형사절차 진술권 강화 	
	피해자의 정보 및 신변보호와 2차피해 예방	<ul style="list-style-type: none"> - 피해자의 정보보호 강화 - 피해자의 신변보호 강화 - 형사절차에서의 2차피해 예방 	
	협력적 정책추진체계 구축 및 정책기반 강화	<ul style="list-style-type: none"> - 협력적 정책추진체계 구축 - 정책기반 강화 	

□ 예산투자 현황 및 계획

대책명	연도별 예산(백만원)				비고
	2021	2022	2023	합계	
보안경비및도난방지사업	1,058.80	1,145.00	1,200.00	3,403.8	
계	1,058.8	1,145	1,200	3,403.8	

5. 산업재해 및 중대재해

1 산업재해 ※ 산업안전보건 관리계획에 따라 별도 관리 시 주요사항 요약작성

산업안전보건법

제1조(목적) 이 법은 산업 안전 및 보건에 관한 기준을 확립하고 그 책임의 소재를 명확하게 하여 산업재해를 예방하고 쾌적한 작업환경을 조성함으로써 노무를 제공하는 사람의 안전 및 보건을 유지·증진함을 목적으로 한다.

※ (관련 조항) 제3조, 제15조~19조, 제25조, 제29조, 제32조, 제37조, 제38조, 제40조, 제54조

※ (관련 기준) 공공행정 등에서 현업업무에 종사하는 사람의 기준 : 현업업무 종사자 업무내용 규정

☞ 학교 시설물 및 설비·장비 등의 유지관리, 학교 경비 및 학생 통학보조, 조리 실무 및 급식실 운영 등 조리 관련 업무

<담당부서 및 담당자>

구 분	담당 부서	직책	성 명	연락처	비고
팀장	시설관리처	처장	김00	042-630-97**	주관부서
팀장	관리과	팀장	김00	042-629-66**	
팀장	시설처	팀장	김00	042-630-99**	협조부서

□ 위험요인

○ (산업재해) 근로자가 업무에 관계되는 건설물·설비·원재료·가스·증기·분진 등에 의하거나 작업 또는 그 밖의 업무로 인해 사망 또는 부상하거나 질병에 걸리는 것

※ (주요사유) 안전(예방)대책 미비·부실, 근로자 피로, 작업상 부주의·실수, 숙련 미달 등

- 사업장별 잠재적 위해·위험요인에 의한 산업재해의 발생으로 일하는 사람의 생명과 건강의 위협과 노동생산성 저하 및 효율성 저해

□ 피해현황 ※ 발생없음

구 분	2018	2019	2020	2021	2022	평균
발생건수	0	0	0	0	0	0
재산피해(백만원)	0	0	0	0	0	0
인명피해	사망(실종)	0	0	0	0	0
	부상	0	0	0	0	0
	계	0	0	0	0	0

□ 원인분석 ※ 피해현황에 대한 면밀한 원인분석으로 예방·대응 및 재발방지 대책 마련

○ 발생없음

- 산업안전·보건 보호대상의 확대 및 업무의 다양화로 산업재해 피해가 예상되고 있는 상황으로 근로자의 안전과 건강을 보호하는 안전·보건 조치 체계 마련 필요

□ 예방·대응 및 재발방지 대책

- (안전조치) 위험기계·위험물질 사용 시, 조작·운반 등 위험한 작업 시, 추락·붕괴 등 위험한 장소에서 작업 시 안전관리체계 구축 및 안전조치 이행
 - (보건조치) 분진·흙·병원체, 고온·저온·소음과 적정기준 미준수 등에 의한 건강장해발생과 단순 반복작업 등의 인체 부담작업 시 보건관리체계 구축 및 조치이행
- ※ 관련 매뉴얼 : [별첨16] 산업재해 예방 관련 주요사항 안내(교육부, 2022)

≪ 산업재해 예방·대응 및 재발방지 대책(예시) ≫

① 예방·대비 단계 추진계획

○ 산업재해 예방계획 수립

- '21년도 산업재해 통계분석 등을 바탕으로 기관별 산업재해 재발방지 대책을 반영한 산업재해 예방 기본계획 수립·추진
- '22년도에는 구성된 체계에서 각 기관별 특성에 맞는 구체적이고 세부적인 안전보건조치를 포함한 산업재해 예방계획 수립

○ 산업재해 예방을 위한 체계 구축

- 산업재해 예방을 위해 자체적으로 유해·위험요인을 찾아내고 자율적으로 개선할 수 있도록 안전보건관리체계 구축·운영
- 사업주로 하여금 안전보건관리책임자, 안전관리자, 보건관리자 및 관리감독자 등을 선임하여 안전·보건업무 수행

※ (의무대상) 시설물 및 설비장비 등의 유지관리, 경비 및 통학보조, 조리시설 등 현업업무 종사자

○ 안전보건교육에 관한 사항

- 안전보건교육은 작업으로 인한 유해·위험을 인지하고 스스로 안전과 건강을 보호하는 데 필요한 정보를 제공

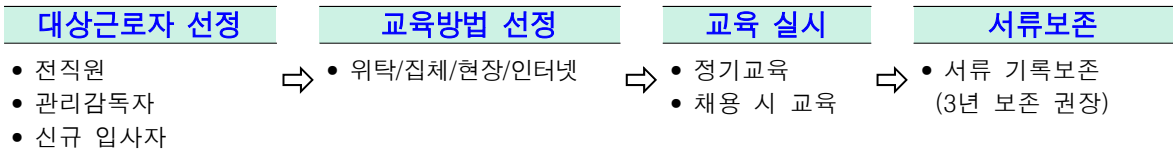

○ 작업환경 점검 및 개선에 관한 사항

- 작업장에서 발생되고 있는 유해인자(소음, 분진, 유해화학물질 등)에 근로자의 노출 수준을 평가, 안전한 작업환경을 조성
- 작업환경측정을 통해 사업장에서 발생하는 유해인자의 노출수준을 확인하여 이에 따른 직업병 발생 예방

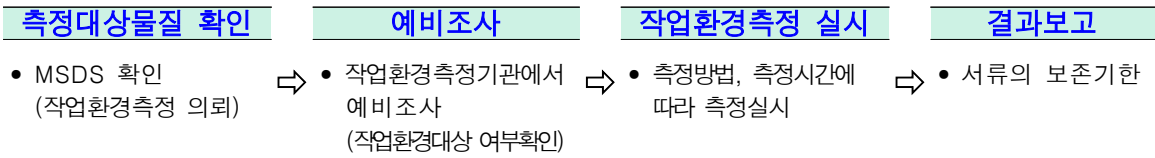

○ 근로자 건강관리에 관한 사항

- 근로자의 건강상태 및 수준을 파악, 근로자 건강관리를 위한 기초 자료를 마련, 적절한 작업배치와 직업성 질병의 조기 발견 및 사후관리
- 집단전체에 악영향을 미칠 수 있는 질병이나 건강장해 요인을 가진 근로자의 발견과 적절한 조치

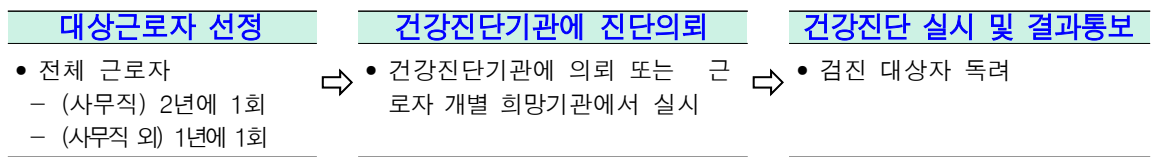

○ 산업재해 재발방지 대책 수립

- 산업재해 발생에 대해 은폐해서는 안 되며, 재해를 통해 향후 동종재해가 재발하지 않도록 관련 대책을 수립·시행

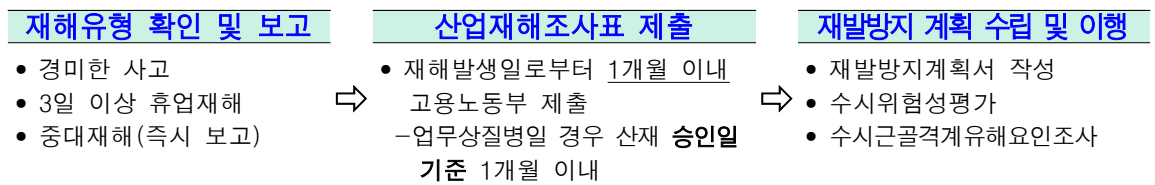

○ 산업재해 통계기록 및 유지·관리

- 산업재해의 종합적인 예방대책 수립·시행을 위한 기초 자료 활용, 국립대학에 대한 산업재해 예방 지원 방향 설정
- 교육부의 산업재해 통계 보고 양식에 따라, 교육기관 산업재해 발생 현황을 매년(연초) 관리

○ 안전시설 및 보호구

- 보호구 착용은 작업환경 또는 작업수행 시 발생하는 유해·위험으로부터 신체를 보호
- 노출된 유해·위험의 종류를 알고 그에 적절한 보호구를 선정하여 지급하고 필요시 착용할 수 있도록 교육하는 것이 중요

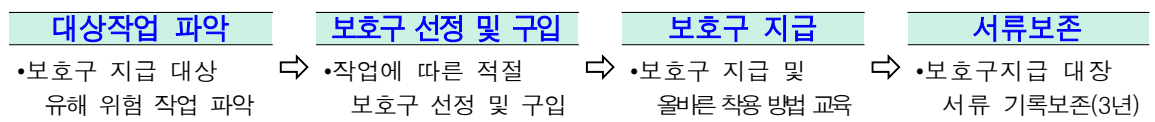

○ 유해·위험 방지 활동

- 위험성 평가

- 산업재해를 미리 방지하고, 자율적인 안전보건관리 체계를 구축·운영하기 위해 사업장의 유해·위험요인을 파악하고, 개선 방안을 수립·시행하는 일련의 과정을 의미
 - ※ 「산업안전보건법」 제36조(위험성평가의 실시) 및 「사업장 위험성평가에 관한 지침」(고용노동부 고시 제2020-53호)
- 정기평가는 전체 작업을 대상으로 연 1회, 수시평가는 건물, 기계·기구 등의 보수 또는 신규도입 및 재해 발생 시 실시

- 근골격계 유해요인 조사

- 근골격계질환 예방을 위해 근골격계 부담 작업이 있는 작업을 대상으로 유해요인을 찾아 제거하거나 감소하기 위해 조사
- 정기평가는 전체 작업을 대상으로 3년마다 1회, 수시평가는 건물, 기계·기구 등의 보수 또는 신규도입 및 재해 발생시 실시

② 대응·조치 단계 추진계획

○ 안전확인 및 조치

- 사고 또는 위급상황에 극복을 위해 안전 확보 및 현장 보존

- 대학의 기관, 조직, 단체의 현장 관계자는 즉시 해당 작업을 중지시키고 근로자를 작업 장소에서 대피 조치
- 피해자에게 응급처치를 제공한다거나 장소를 안전하게 하기 위해 필요한 조치와 같이 사람들의 건강과 안전을 보호하기 위해 필요한 즉각적인 조치를 제외한 사고현장 보존
- 필요한 경우, 112 또는 119에 신고

○ 사고보고 및 지원요청 ※ 안전사고 예방·대응 및 재발방지 대책(예시) 참조

- 현장 관계자로부터 사고 또는 응급상황을 연락·보고받은 경우 사고 또는 위급 상황에 대한 최초 사고 등급 평가 실시 및 보고 수준 결정

- '심각'(빨간색), '경계'(주황색)로 평가된 사고 또는 위급상황은 학교장 및 교육부에 보고
- '주의'(노란색)로 평가된 사고 또는 위급상황은 학교장에게 보고
- '관심'(파란색)으로 평가된 사고 또는 위급상황은 대학의 기관, 조직, 단체의 장이 관리

- 산업재해 발생 시 발생한 날로부터 1개월 이내에 산업재해조사표를 작성해 관한 지방고용노동관서에 제출

- 중대재해 발생 시 지체 없이 관할 지방고용노동관서의 장에게 전화·팩스 또는 그 밖의 적절한 방법으로 발생개요·피해상황, 조치·전망 등에 관한 사항을 보고

○ 보험사고의 통지 및 관리

- 학교장(또는 대학의 기관, 조직, 단체의 장)은 사고 발생 시 해당 보험의 청구

시스템을 통해 이를 지체 없이 보험회사에 통지

- 학교장(또는 대학의 기관, 조직, 단체의 장)은 사고로 인한 영향을 받은 사람들과의 협의를 통한 사고 위험성 관리와 재발방지 실행계획 수립·실행으로 보고 종결
- 학교장(또는 대학의 기관, 조직, 단체의 장)은 즉각적인 위험성을 갖고 있는 심각한 손상이나 사고에 대해 최단 기간 내 협의에 착수

㉓ 수습·복구 단계 추진계획

○ 지원 및 복구 실행

- 사고 등급에 상관없이 모든 사고(또는 위급상황)에 대한 조치·지원

- 학생의 안전을 위한 적극적인 조치 및 지속적인 위험관리 전략 수립·시행
- 경찰 신고를 포함한 학생이나 그 가족이 하고자 하는 법적 처리와 배상 청구 활동의 지원

- 피해자에 대한 치료, 상담, 그 밖의 전문적인 지원서비스 등의 지속적 지원

○ 사고 조사

- 사고(또는 위급상황)의 성격에 따라 학교경영자, 간부교직원, 안전·보건담당자, 피해자(또는 보호자), 관련 교직원 등으로 사고조사(지원)팀 구성·운영

- 조사 해당 여부 확인을 위한 예비검사(preliminary screening) : 보고일로 부터 2일 이내 착수
※ 사고 등급에 따른 착수의 책임 : △(관심주의) 대학의 기관, 조직, 단체의 장 △(경계심각) 학교장
- 사고(또는 위급상황)의 원인과 잠재적 위험요인 확인
- 위험성 통제와 예방적 조치 사항 제시

○ 사고 검토

- 사고(또는 위급상황) 관리에 있어 무엇이 효과적인지를 조사하고, 사고 원인 개선의 기회를 확인해 재발방지조치 개발·시행
- ‘주의’, ‘경계’, ‘심각’ 등급 사고(또는 위급상황)의 경우, 학교장(또는 대학의 기관, 조직, 단체의 장)은 사고 검토를 통해 재발방지책 마련·시행

- (물리적 차원) 시설, 기계, 환경 등 물리적 특성과 관련된 공학적 또는 유지보수를 통한 재발방지책
- (조직적 차원) 안전관리상의 규정, 절차, 방법 등 조직적 특성과 관련된 규정·절차·방법의 신설 또는 개정을 통한 재발방지책 마련
- (교육적 차원) 안전교육이나 안전지도의 부족이나 부적절성과 같은 교육적 특성과 관련된 지도·교육의 실시 또는 교육과정의 수정을 통한 재발방지책 마련

- 일반적으로 사고 검토는 사고 발생로부터 3일 이내에 착수되어 21일 이내에 완료 단, 시간적 또는 재정적 영향을 받는 사고 검토의 경우에는 기한 미적용

○ 사고 종결

- 사건 종결은 사고(또는 위급상황)를 공식적으로 마무리하는 과정으로 적절한

지원이 지속되고 있음을 확신한다거나, 진행 중인 관련 조사나 검토가 완료되었을 경우 재발방지책이 마련되었다는 책임자의 논평을 통해 종결

< 사고 등급에 따른 사건 종결 승인 담당자(기관) >

사건 종결 권한	사고 심각성 등급
대학의 기관, 조직, 집단의 장	관심 (파란색)
	주의 (노란색)
학교장(대학의 기관, 조직, 집단의 장과 협의)	경계 (주황색)
교육부장관(학교장과 협의)	심각 (빨간색)

※ 관련 매뉴얼 : [별첨16] 산업재해 예방 관련 주요사항 안내(교육부, 2022)

참고 자료  안전보건관리 체계 및 이행계획 참조

구분	산업안전보건법
의무주체	사업주 : 사업장 단위 안전보건관리책임자를 행위자로 처벌
보호대상	근로자, 수급인의 근로자
처벌대상	안전보건관리책임자 (사망) 7년 이하 징역 또는 1억원 이하 벌금 (그외) 안전보건조치 미준수시 5년 이하 징역 또는 5천만원 이하 벌금
재해정의	(중대재해) 산업재해 중 - 사망자 1명 이상 발생 - 3개월 이상 요양 필요 부상자 동시 2명 이상 발생 - 부상자 또는 직업성 질병자 동시 10명 이상 발생
의무 이행사항	1. 산업재해 예방계획 수립 2. 산업재해 예방을 위한 체계 구축 3. 안전보건교육에 관한 사항 4. 작업환경측정 등 작업환경의 점검 및 개선에 관한 사항 5. 근로자 건강진단 등 건강관리에 관한 사항 6. 산업재해 원인 조사 및 재발 방지대책 수립에 관한 사항 7. 산업재해에 관한 통계 기록 및 유지·관리 8. 안전시설 및 보호구 구입에 관한 사항 9. 기타 근로자의 유해·위험 방지를 위한 안전·보건에 관한 사항

참고 자료  안전보건관리 조직별 주요업무 참조

주체	주요 업무	
사업주 (장관)	<ul style="list-style-type: none"> ■ 산업재해 예방을 위한 기준 준수 ■ 쾌적한 작업환경 조성 및 근로조건 개선 ■ 사업장의 안전·보건에 관한 정보를 근로자에게 제공 	
안전보건 관리책임자 (총장, 특수학교장, 소속기관장)	<p>< 사업장에서 안전보건 총괄관리 ></p> <ul style="list-style-type: none"> ■ 산업재해 예방계획의 수립 ■ 근로자의 안전·보건교육 ■ 작업환경 측정 등 작업환경의 점검 및 개선 ■ 근로자의 건강진단 등 건강관리에 관한 사항 ■ 안전관리자, 보건관리자 지휘 감독 	
	안전 관리자	보건 관리자
	<ul style="list-style-type: none"> ■ 안전에 관한 기술적인 사항에 관하여 안전보건관리책임자를 보좌 (현업근로자 50~1,000명 : 1명, 1,000명 이상 : 2명 이상) 	<ul style="list-style-type: none"> ■ 보건에 관한 기술적인 사항에 관하여 안전보건관리책임자를 보좌 (현업근로자 50~5,000명 : 1명, 5,000명 이상 : 2명 이상)
관리감독자	<p>< 경영조직에서 생산과 관련되는 업무와 그 소속 직원을 직접 지휘감독하는 부서의 장 또는 그 직위를 담당하는 자 ></p> <ul style="list-style-type: none"> ■ 기계·기구 또는 설비의 안전·보건 점검 및 이상 유무 확인 ■ 근로자의 작업복·보호구 등 점검과 그 착용·사용에 관한 교육·지도 ■ 해당 작업에서 발생한 산업재해에 관한 보고 및 응급조치 ■ 해당 작업의 작업장 정리·정돈 및 통로 확보에 대한 확인·감독 	
산업보건의 (현업근로자 50인 이상 사업장)	<ul style="list-style-type: none"> ■ 근로자의 건강관리나 그 밖에 보건관리자의 업무 지도 ■ 근로자의 건강장해의 원인 조사와 재발 방지를 위한 의학적 조치 ■ 건강진단 결과의 검토 및 그 결과에 따른 작업 배치, 작업 전환 또는 근로시간의 단축 등 근로자의 건강보호 조치 등 	
산업안전 보건위원회 (현업근로자 100인 이상 사업장)	<p>< 사업장의 안전 및 보건에 관한 중요사항 심의의결 ></p> <ul style="list-style-type: none"> ■ 산업재해 예방계획 수립에 관한 사항 ■ 안전보건관리규정 작성 및 변경에 관한 사항 ■ 작업환경 점검 및 개선에 관한 사항 ■ 중대산업재해 원인조사 및 재발방지책 수립에 관한 사항 등 	

□ 예산투자 현황 및 계획

대책명	연도별 예산(백만원)				비고
	2021	2022	2023	합계	
현업 근로자산재보험료	27.24	34.82	36.10	98.16	
현업근로자안전교육사업	2.87	6.19	6.00	15.06	
산업재해 안전위탁사업		4.46	4.50	8.96	
계	30.11	45.47	46.6	122.18	

2 중대재해 ※ 산업안전보건 관리계획에 따라 별도 관리 시 주요사항 요약작성

중대재해 처벌 등에 관한 법률

제1조(목적) 이 법은 사업 또는 사업장, 공중이용시설 및 대중교통수단을 운영하거나 인체에 해로운 원료나 제조물을 취급하면서 안전·보건 조치의무를 위반하여 인명피해를 발생하게 한 사업주, 경영책임자, 공무원 및 법인의 처벌 등을 규정함으로써 중대재해를 예방하고 시민과 종사자의 생명과 신체를 보호함을 목적으로 한다.

※ (관련 조항) 제2조~제4조, 제6조, 제9조 등

<담당부서 및 담당자>

구 분	담당 부서	직책	성 명	연락처	비고
처장	시설관리처	처장	김00	042-630-97**	주관부서
팀장	관리과	팀장	김00	042-629-66**	
팀장	시설처	팀장	김00	042-630-99**	협조부서

□ 위험요인

예시 내용 ※ 관련 매뉴얼·지침 참조

- (중대재해) 중대산업재해, 중대시민재해를 통칭하나, 공공이용시설(교육기관)은 중대시민재해 범위에서 제외되어 교육기관은 ‘중대산업재해*’만 해당
- * 「산업안전보건법」 상 산업재해 중 사망자 1인 이상 발생, 동일사고로 6개월 이상 치료가 필요한 부상자가 2명 이상 발생, 동일 유해요인으로 직업성 질병자 1년 내 3명 이상 발생 등
- 사업장별 잠재적 위해·위험요인에 의한 중대한 산업재해의 발생으로 근로자의 안전사고 위험노출 및 신체적·정신적 건강위협

□ 피해현황 ※ 발생없음

구 분	2018	2019	2020	2021	2022	평균
발생건수	0	0	0	0	0	0
재산피해(백만원)	0	0	0	0	0	0
인명피해	사망(실종)	0	0	0	0	0
	부상	0	0	0	0	0
	계	0	0	0	0	0

□ 원인분석 ※ 피해현황에 대한 면밀한 원인분석으로 예방·대응 및 재발방지 대책 마련

- 발생없음
- 「중대재해처벌법」 시행(‘22.1.)으로 중대산업재해 발생 통계는 없으나, 최근 산업재해가 증가하는 추세로 안전보건관리체계 구축과 이행 조치·관리 필요

□ 예방·대응 및 재발방지 대책

- (체계구축) 「중대재해처벌법」 시행(‘22.1.27.)으로 학교 중대재해 예방 추진계획을 수립하고, 선제적·자율적으로 유해요인을 발굴·개선하는 안전체계 구축
- (환경조성) 경영책임자가 준수해야 할 안전 및 보건 확보 의무*를 이행하여 중대재해를 사전에 예방함으로써 재해 없는 근로환경 조성
 - * 안전보건관리체계 구축·이행조치, 재해발생 시 재해재발 방지대책 수립, 안전·보건 관계 법령에 따른 의무이행에 필요한 관리상 조치 등
 - 각종 재난과 사고로부터 교육종사자의 생명과 신체를 보호하고 중대재해를 사전에 방지하여 모두가 안전한 교육환경 구현

※ 관련 매뉴얼 : [별첨17] 2022년 중대재해 예방 추진 계획(교육부, 2022)

《 중대재해 예방·대응 및 재발방지 대책 》

① 예방·대비 단계 추진계획

- 안전·보건 목표와 경영방침 설정(시행령 제4조제1호)
 - 산업재해가 없는 근로환경 조성을 목표로 안전한 교육환경 구현을 위해 핵심적인 목표 및 경영방침 마련

- 안전보건 법규 등 관련 규정 준수, 안전한 근무환경 구현을 최우선으로 하는 경영시스템 구축·운영
 - 안전하고 쾌적한 근무환경 조성을 위해 유해·위험요인 적극 발굴·제거 등 재해예방과 개선 활동 지속적 실시
 - 모든 종사자의 건강과 안전을 위해 지속적으로 노력, 체계적인 교육훈련으로 안전문화 조성·지원
 - 안전보건에 관한 중요 사항 결정 시 소통을 통한 근로자의 참여 보장 등 투명한 안전보건 경영
- 사업장 유해·위험요인 확인·개선 여부 점검(시행령 제4조제3호)
 - 재해예방의 핵심과제로 사업장별(특수학교, 소속기관, 본부 순)·직종별(급식, 청소, 시설 등) 유해성을 평가하고 유해요인 발견 즉시 개선
 - ※ (위험성평가) 유해·위험요인을 파악하고 부상 또는 질병의 발생 가능성(빈도)과 중대성(강도)을 추정·결정하며 그 결과에 따라 감소대책을 수립·실행하는 과정
 - 위험성평가 결과에 따른 사업장별 유해·위험요인의 확인·개선여부 점검(분기별 1회)
- 재해예방에 필요한 예산 편성 및 집행 추진(시행령 제4조제4호)
 - 위험성 평가, 재해예방 기술지도, 근골격계 유해요인 조사, 위험요소 개선, 안전보건 교육 등은 필수적으로 예산 확보 및 집행
 - ※ (주요항목) 안전·보건에 관한 인력, 시설 및 장비의 구비, 유해·위험요인의 개선 등
- 안전보건관리책임자등의 충실한 업무수행 지원(시행령 제4조제5호)
 - 예산부서 등과 협의하여 안전보건관리책임자에게 해당 업무를 수행하는데 필요한 권한*과 예산에 대한 자율권 확대 추진

- * 「산업안전보건법」 제15조에 따라 사업장의 안전보건 업무를 실질적으로 총괄하여 관리할 수 있는 권한 부여
- 안전보건관리책임자 등의 해당 업무 수행 여부를 평가기준(붙임1)에 따라 상·하반기 각 1회 자체 평가 실시

○ **종사자 의견 청취 절차 마련(시행령 제4조제7호)**

- 사업장의 안전·보건에 관한 사항에 대해 종사자의 의견 청취(반기별 1회 이상)
- 게시판 내 안전보건 건의함을 신설, 안전보건에 관한 의견을 상시 청취할 수 있는 절차를 마련하여 안전·보건에 관한 종사자 의견을 듣고, 재해예방이 필요한 경우 개선조치

의견수렴	노사 간담회 (또는 이에 준하는 안전 협의)	개선조치
<ul style="list-style-type: none"> • 현장방문 의견 청취 • 의견청취함(WIKI 게시판) • 안전보건교육 	⇒	<ul style="list-style-type: none"> • 요청된 의견에 대한 재해예방 반영여부 검토
⇒	<ul style="list-style-type: none"> • 노사 간담회(또는 안전관련 회의)에서 반영 여부 검토 	⇒
<ul style="list-style-type: none"> • 쓰레기 분리수거 봉투가 너무 커서(100L) 근골격계에 부담 		<ul style="list-style-type: none"> • 안전조치 • 기관내 분리배출 봉투를 50L로 교체

○ **중대산업재해 발생 대비 매뉴얼 준수(시행령 제4조제8호)**

- 산업안전보건법에 규정된 산업재해 및 중대재해 발생 시 조치사항 매뉴얼*에 따라, 중대산업재해 발생 등 급박한 위험에 대비

* 청소·환경미화, 시설관리, 경비, 통학보조 등 직종별 산업안전보건 매뉴얼(교육부, '22.)

재해유형 확인 및 보고	산업재해조사표 제출	재발방지 계획 수립 및 이행
<ul style="list-style-type: none"> • 경미한 사고 • 3일 이상 휴업재해 • 중대재해(즉시 보고) 	⇒	<ul style="list-style-type: none"> • 재발방지계획서 작성 • 수시위험성평가 • 수시근골격계유해요인조사
⇒	<ul style="list-style-type: none"> • 재해발생일로부터 1개월 이내 고용노동부 제출 -업무상질병일 경우 산재 승인일 기준 1개월 이내 	⇒

○ **도급, 용역, 위탁 등 종사자의 안전 보건 확보 조치(시행령 제4조제9호)**

- 업무의 도급, 용역, 위탁 등을 하는 경우, 종사자의 안전·보건 확보 기준과 절차 마련 및 점검(반기 1회 이상)
- 국가공공기관은 국가계약법 등 법령상의 계약절차 등을 따르고 있어 기관 임의의 기준·절차 마련에 한계가 있으나, 산재예방 관련 능력을 평가를 고려하여 업체 선정

- **(경쟁입찰)** 산업안전보건법에 따른 조치 위반으로 사망 등 중대한 위해를 가한 자의 입찰 제한 등 국가계약법 및 계약예규 등에 따라 안전관련 기준을 준수하여 입찰 추진
- **(수의계약)** 국가계약법 시행령 제26조에 따른 수의계약 시에도 업무수행 능력뿐 아니라, 산재예방 조치 능력 고려

○ **안전·보건 업무 총괄·관리 담당부서 지정(시행령 제4조제2호)**

- 업무의 중요도·계속성을 감안, 중대재해 업무담당 전담인력(2인 이상)을 확보하여 실질적인 컨트롤타워 역할을 수행할 전담조직 설치 추진

- ※ 안전관리자 등 전문가 인력이 총 3명 이상이고 상시근로자 수가 500명 이상인 경우 안전·보건에 관한 업무를 총괄·관리하는 전담 조직 의무적으로 설치
- 전담조직의 중대재해 업무가 산업안전보건법상 의무사항 이행 여부를 점검하는 업무이므로 두 업무는 구분 운영 추진

② 대응·조치 단계 추진계획

○ 안전확인 및 조치

- 사고 또는 위급상황에 극복을 위해 안전 확보 및 현장 보존

- 대학의 기관, 조직, 단체의 현장 관계자는 즉시 해당 작업을 중지시키고 근로자를 작업 장소에서 대피 조치
- 피해자에게 응급처치를 제공한다거나 장소를 안전하게 하기 위해 필요한 조치와 같이 사람들의 건강과 안전을 보호하기 위해 필요한 즉각적인 조치를 제외한 사고현장 보존
- 필요한 경우, 112 또는 119에 신고

○ 사고보고 및 지원요청 ※ 안전사고 예방·대응 및 재발방지 대책(예시) 참조

- 현장 관계자로부터 사고 또는 응급상황을 연락·보고받은 경우 사고 또는 위급상황에 대한 최초 사고 등급 평가 실시 및 보고 수준 결정

- '심각'(빨간색), '경계'(주황색)로 평가된 사고 또는 위급상황은 학교장 및 교육부에 보고
- '주의'(노란색)로 평가된 사고 또는 위급상황은 학교장에게 보고
- '관심'(파란색)으로 평가된 사고 또는 위급상황은 대학의 기관, 조직, 단체의 장이 관리

- 산업재해 발생 시 발생한 날로부터 1개월 이내에 산업재해조사표를 작성해 관할 지방고용노동관서에 제출
- 중대재해 발생 시 지체 없이 관할 지방고용노동관서의 장에게 전화·팩스 또는 그 밖의 적절한 방법으로 발생개요·피해상황, 조치·전망 등에 관한 사항을 보고

○ 보험사고의 통지 및 관리

- 학교장(또는 대학의 기관, 조직, 단체의 장)은 사고 발생 시 해당 보험의 청구 시스템을 통해 이를 지체 없이 보험회사에 통지
- 학교장(또는 대학의 기관, 조직, 단체의 장)은 사고로 인한 영향을 받은 사람들과의 협의를 통한 사고 위험성 관리와 재발방지 실행계획 수립·실행으로 보고 종결
- 학교장(또는 대학의 기관, 조직, 단체의 장)은 즉각적인 위험성을 갖고 있는 심각한 손상이나 사고에 대해 최단 기간 내 협의에 착수

③ 수습·복구 단계 추진계획

○ 지원 및 복구 실행

- 사고 등급에 상관없이 모든 사고(또는 위급상황)에 대한 조치·지원

- 학생의 안전을 위한 적극적인 조치 및 지속적인 위험관리 전략 수립·시행
- 경찰 신고를 포함한 학생이나 그 가족이 하고자 하는 법적 처리와 배상 청구 활동의 지원

- 피해자에 대한 치료, 상담, 그 밖의 전문적인 지원서비스 등의 지속적 지원

○ 사고 조사

- 사고(또는 위급상황)의 성격에 따라 학교경영자, 간부교직원, 안전·보건담당자, 피해자(또는 보호자), 관련 교직원 등으로 사고조사(지원)팀 구성·운영

- 조사 해당 여부 확인을 위한 예비검사(preliminary screening) : 보고일로부터 2일 이내 착수
※ 사고 등급에 따른 착수의 책임 : △(관심주의) 대학의 기관, 조직, 단체의 장 △(경계·심각) 학교장
- 사고(또는 위급상황)의 원인과 잠재적 위험요인 확인
- 위험성 통제와 예방적 조치 사항 제시

○ 사고 검토

- 사고(또는 위급상황) 관리에 있어 무엇이 효과적인지를 조사하고, 사고 원인 개선의 기회를 확인해 재발방지조치 개발·시행

- ‘주의’, ‘경계’, ‘심각’ 등급 사고(또는 위급상황)의 경우, 학교장(또는 대학의 기관, 조직, 단체의 장)은 사고 검토를 통해 재발방지책 마련·시행

- (물리적 차원) 시설, 기계, 환경 등 물리적 특성과 관련된 공학적 또는 유지보수를 통한 재발방지책
- (조직적 차원) 안전관리상의 규정, 절차, 방법 등 조직적 특성과 관련된 규정·절차·방법의 신설 또는 개정을 통한 재발방지책 마련
- (교육적 차원) 안전교육이나 안전지도의 부족이나 부적절성과 같은 교육적 특성과 관련된 지도·교육의 실시 또는 교육과정의 수정을 통한 재발방지책 마련

- 일반적으로 사고 검토는 사고 발생로부터 3일 이내에 착수되어 21일 이내에 완료 단, 시간적 또는 재정적 영향을 받는 사고 검토의 경우에는 기한 미적용

○ 사고 종결

- 사건 종결은 사고(또는 위급상황)를 공식적으로 마무리하는 과정으로 적절한 지원이 지속되고 있음을 확신한다거나, 진행 중인 관련 조사나 검토가 완료되었을 경우 재발방지책이 마련되었다는 책임자의 논평을 통해 종결

< 사고 등급에 따른 사건 종결 승인 담당자(기관) >

사건 종결 권한	사고 심각성 등급
대학의 기관, 조직, 집단의 장	관심 (파란색)
	주의 (노란색)
학교장(대학의 기관, 조직, 집단의 장과 협의)	경계 (주황색)
교육부장관(학교장과 협의)	심각 (빨간색)

※ 관련 매뉴얼 : [별첨17] 2022년 중대재해 예방 추진 계획(교육부, 2022)

참고 자료  **중대재해 관리체계 및 이행계획 참조**

구분	중대재해처벌법
의무주체	경영책임자 : 법인은 양벌규정으로 처벌
보호대상	종사자 : 근로자, 노무제공자, 수급인, 수급인의 근로자 및 노무제공자
처벌대상	경영책임자 (사망) 1년 이상 징역 또는 10억원 이하 벌금(병과 가능) (그외) 7년 이하 징역 또는 1억원 이하 벌금
재해정의	(중대산업재해) 산안법상 산업재해 중 - 사망자 1명 이상 - 동일 사고로 6개월 이상 치료 필요 부상자가 2명 이상 - 동일 유해요인으로 직업성 질병자 1년 내 3명 이상 (중대시민재해) 공중이용시설·교육기관 제외
의무 이행사항	<p>« 안전보건관리체계 구축 및 이행에 관한 조치 »</p> <ol style="list-style-type: none"> 1. 안전보건목표와 경영방침 설정 2. 총괄 관리 전담 조직 설치 ※ 컨트롤타워 역할: 총괄관리의 의미로 안전·보건업무 직접수행의 의미는 아님 3. 유해·위험요인 확인·개선 절차 마련 및 점검·조치 4. 인력, 시설, 장비 구비 및 개선 예산편성 집행 5. 안전보건관리책임자의 충실한 업무수행 지원 6. 전문인력 배치(안전·보건관리자 등) 7. 종사자 의견청취 절차 마련, 점검 8. 중대산업재해 발생 시 조치 매뉴얼 마련 9. 제3자의 도급, 용역, 위탁의 안전관리를 위한 평가기준 및 절차 마련 <p>« 의무이행에 필요한 관리상의 조치 »</p> <ol style="list-style-type: none"> 1. 반기 1회 이상 점검, 결과보고 2. 인력, 예산 지원 3. 안전보건교육 실시 및 확인

○ 대상 : 교육부(본부), 소속기관(6기관), 국립특수학교(5교)

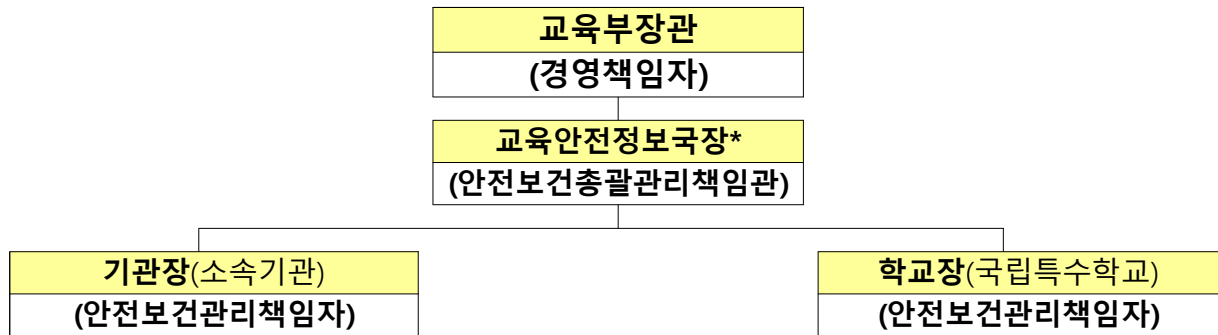

○ 역할과 책임

구분	주요 역할
경영책임자(장관)	<ul style="list-style-type: none"> • 사업 대표 및 총괄
안전보건총괄 관리책임관 (교육안전정보국장)	<ul style="list-style-type: none"> • 경영책임자를 보좌하여 중대재해처벌법 상 의무의 철저 이행, 사전·사후 지원 및 지도 등 관련업무 전반을 총괄·지도 ① 소속기관과 국립특수학교의 안전관리체계 구성 이행 여부 점검 확인 ② 안전보건관리책임자가 재해예방을 위해 필요한 예산 편성·지원 ③ 직종별 사업장별 위해요인 확인 개선 방법 지도 및 지원 ④ 중대재해처벌법 관련 추진계획 수립·운영 ⑤ 도급·용역 위탁사업에 대한 안전보건 조치 등 * 소속기관, 국립특수학교 현장에 재해예방 안착 전까지 안전보건 이행상황 수시 점검(현장방문 및 서면 포함 월 1회 이상)
안전보건관리 책임자 (학교장, 소속기관장)	<ul style="list-style-type: none"> • 사업장을 실질적으로 총괄하여 관리 • 산업안전보건법 관련 추진계획 수립·운영 • 재해예방을 위해 필요한 예산 편성·집행 • 경영책임자의 안전·보건 목표 및 경영방침 준수

□ 예산투자 현황 및 계획

대책명	연도별 예산(백만원)				비고
	2021	2022	2023	합계	
현업 근로자산재보험료	31.03	34.82	36.10	101.95	
현업근로자안전교육사업	2.87	6.19	6.00	15.06	
산업재해 안전위탁사업	-	4.46	4.50	8.96	
계	33.9	45.47	46.6	125.97	

6. 기타

1 비상사태 ※ 「비상대비자원 관리법」에 따라 별도 계획수립·관리 시 주요사항 요약작성

비상대비자원 관리법 & 통합방위법

비상대비자원 관리법

제1조(목적) 이 법은 전시·사변 또는 이에 준하는 비상시(이하 "비상사태"라 한다)에 국가의 인력·물자 등 자원을 효율적으로 활용할 수 있도록 이에 대비한 계획의 수립·자원관리·교육 및 훈련 등에 필요한 사항을 규정함을 목적으로 한다.

※ (관련 조항) 제9조2, 제13조의5 등

통합방위법

제1조(목적) 이 법은 적(敵)의 침투·도발이나 그 위협에 대응하기 위하여 국가 총력전(總力戰)의 개념을 바탕으로 국가방위요소를 통합·운용하기 위한 통합방위 대책을 수립·시행하기 위하여 필요한 사항을 규정함을 목적으로 한다.

※ (관련 조항) 제17조, 제13조의5 등

※ 「비상대비에 관한 법률」 개정으로 2022. 7. 5. 시행 예정

<담당부서 및 담당자>

구 분	담당 부서	직책	성 명	연락처	비고
실장	재난안전실	실장	이00	042)629-67**	주관부서
과장	재난안전실	과장	오00	042)630-93**	
팀원	재난안전실	직원	김00	042)629-66**	

□ 위험요인

- (비상사태) 전시·사변(국가적 난리·변고) 및 이에 준하는 사태 등이 발생하여 국가·공공의 안녕과 질서를 교란하고 국민의 안전과 생명을 위협하는 국가차원의 긴급 상황
 - 공습·포격, 핵·방사능 피폭, 생물·화학무기 피해 등 적 공격에 따른 국가 비상사태의 발생으로 국가의 주요 시설 파손 및 국민의 생명·재산 피해

□ 피해현황 ※ 발생없음

구 분	2018	2019	2020	2021	2022	평균
발생건수	-	-	-	-	-	
재산피해(백만원)						
인명피해	사망(실종)					
	부상					
	계					

□ 원인분석 ※ 피해현황에 대한 면밀한 원인분석으로 예방·대응 및 재발방지 대책 마련

○ 자체조사 결과

- 전시, 사변, 폭동 등 국가차원의 비상사태는 발생된 사례가 없으나, 관련 법령 등에 따른 평시·전시 계획수립 필요

참고 자료  [공통자료] 원인분석 작성사례 참조

□ 예방·대응 및 재발방지 대책

- (계획수립) 비상시 행동요령, 비상대비물자 준비·사용요령, 부상자 응급조치, 인명·시설 피해복구 등 비상사태에 효율적으로 대비·대응하기 위한 계획 등 수립
- (비상조직) 전시·비상 시 대응을 위해 비상조직체계 구축을 통해 부서·개인별 임무·역할의 부여 및 신속·정확한 의사결정과 상황통제·관리
- (교육·훈련) 비상대비업무담당자, 필수·핵심요원 등에 대한 주기적인 비상대비 교육과 재난대비훈련·민방위 훈련 등과 연계하여 상황별 정기적인 훈련 실시

□ 예산투자 현황 및 계획

대책명	연도별 예산(백만원)				비고
	2021	2022	2023	합계	
-	-	-	-	-	-

1. 대학보험(공제) 가입 총괄현황

구분		대인(학교구성원)	대물(교육시설)
공통	유·초·중·고	-	-
	대학	법정시설물 책임보험	법정시설물 책임보험
		한국교육시설안전원	한국교육시설안전원
		대학종합보험	대학종합보험
연구실	한국교육시설안전원	한국교육시설안전원	

2. 대학배상책임보험(공제)

민법 & 학교안전법

민법

제750조(불법행위의 내용) 고의 또는 과실로 인한 위법행위로 타인에게 손해를 가한 자는 그 손해를 배상할 책임이 있다.

학교안전법

제29조(공제중앙회의 사업) ① 공제중앙회는 다음 각 호의 사업을 수행한다.
- 5의2. 「고등교육법」 제2조에 따른 학교에 대한 안전사고보상공제 사업

□ 가입현황

(단위 : 천원)

기준 연도	보험(공제) 상품명	시작일 종료일	1인당 보험료 (A)	학생수 (B)	연간 총보험료 (C)	보험(공제)청구				비고
						인적		물적		
						건수	금액	건수	금액	
2022	도시가스 사고배상 책임보험	2022-11-04 2023-11-04		-	660					도시가스 시설 담보
2022	승강기 사고배상 책임보험	2022-09-27 2023-09-27		-	1,712					승강기 시설 담보
2022	환경 책임보험	2022-07-01 2023-07-01		-	15					수질환경오염
2022	대학종합 보험(DB)	2022-03-19 2023-03-19		9,456	37,801	22	5,453	-	-	수학여행 담보 외국인학생 담보
2023	대학종합 보험	2023-03-19 2024-03-19		미정	-	-	-	-	-	수학여행 담보 외국인학생 담보

□ 보상한도

담보대상	보상구분	보상한도액(천원)		비고
		1인당	1사고당	
가스사고배상책임 (건물별 시설물 담보 등)	대인	80,000	무한	
	대물	-	300,000	
승강기사고배상책임 (건물별 승강기 담보 등)	대인	80,000	무한	자기부담금 10만원
	대물	10,000	10,000	자기부담금 10만원
환경오염책임보험 (대학 실험실 수질 등)	환경오염		5,000,000	자기부담금 500만원
배상책임 (학교경영자배상책임 담보 등)	대인	200,000	2,000,000	자기부담금 10만원
	대물	-	500,000	자기부담금 10만원
교내·외 (교내·외 치료비 담보 등)	치료비	5,000	5,000	자기부담금 10만원
	사망, 후유장해	50,000	50,000	
신입생(OT)등 (신입생 학교행사 중 담보 등)	치료비	5,000	5,000	자기부담금 10만원
	사망, 후유장해	50,000	50,000	

3. 교육시설안전보험(공제)

화재로 인한 재해보상과 보험가입에 관한 법률

제4조(특수건물 소유자의 손해배상책임) ① 특수건물의 소유자는 그 특수건물의 화재로 인하여 다른 사람이 사망하거나 부상을 입었을 때 또는 다른 사람의 재물에 손해가 발생한 때에는 과실이 없는 경우에도 제8조제1항제2호에 따른 보험금액의 범위에서 그 손해를 배상할 책임이 있다. 이 경우 「실화책임에 관한 법률」에도 불구하고 특수건물의 소유자에게 경과실(輕過失)이 있는 경우에도 또한 같다.

제5조(보험 가입의 의무) ① 특수건물의 소유자는 그 특수건물의 화재로 인한 해당 건물의 손해를 보상받고 제4조제1항에 따른 손해배상책임을 이행하기 위하여 그 특수건물에 대하여 손해보험회사가 운영하는 특약부화재보험에 가입하여야 한다.

※ (관련 기준) 교육시설안전원 교육시설공제 공제급여 기준

☞ [공제급여 대상] 화재(벼락 포함)·폭발·붕괴·태풍·홍수·호우·강풍·풍랑·해일·대설·한파 그 밖에 이와 유사한 사고로 발생한 공제가입 목적물의 손해 또는 제3자의 법률상 배상책임(대인·대물) 등

□ 가입현황

(단위 : 천원)

기준 연도	보험(공제) 상품명	시작일 종료일	건물 보험료 (A)	건물 면적 (B)	연간 총보험료 (C)	보험(공제)청구				비고
						신체		재물		
						건수	금액	건수	금액	
2022	대학종합 보험(공제)	2022-01-01 2022-12-31	30,400	233,853	43,952	-		-	-	
2023	대학종합 보험(공제)	2023-01-01 2023-12-31	35,058	233,724	52,975	-	-	-	-	

□ 보상한도

담보대상	보상한도/자기부담금(천원)		비고
	1인당	1사고당	
시설소유자 대인	3,000,000	5,000,000	배상책임
시설소유자 대물	-	3,000,000	배상책임
화재 대인	150,000	-	배상책임
화재 대물	-	1,000,000	배상책임

4. 연구실안전보험(공제)

연구실 안전환경 조성에 관한 법률

제26조(보험가입 등) ① 연구주체의 장은 대통령령으로 정하는 기준에 따라 연구활동종사자의 상해·사망에 대비하여 연구활동종사자를 피보험자 및 수익자로 하는 보험에 가입하여야 한다.

□ 가입현황

(단위 : 천원)

기준 연도	보험(공제) 상품명	시작일 종료일	1인당 보험료 (A)	학생수 (B)	연간 총보험료 (C)	보험(공제)청구				비고
						인적		물적		
						건수	금액	건수	금액	
2022	연구실 안전보험	2022-07-18 00시~ 2023-07-17 24시	1,265	6,193	7,713,610	0	0	0	0	

□ 보상한도

담보대상	보상한도/자기부담금(천원)		비고
	1인당	1사고당	
유족급여	200,000	한도없음	예) 1사고시 사망 시 1인당 최대 2억
장해급여	200,000	한도없음	1인당 2억원 한도 내 후유장애 등급별 정액 보상
요양급여	100,000	한도없음	
장의비	10,000	한도없음	
입원급여	50		1일당 5만원 보상, 3일 초과 30일 한도내
수업료 손실 지원금	1,000		정규학기 미수료, 손실액 발생 시 또는 15일 이상 연속 입원 시

1. 재난안전훈련

재난 및 안전관리 기본법 시행령

제43조의14(재난대비훈련 등) ① 행정안전부장관, 중앙행정기관의 장, 시·도지사, 시장·군수·구청장 및 긴급구조기관의 장(이하 "훈련주관기관의 장"이라 한다)은 법 제35조제1항에 따라 관계 기관과 합동으로 참여하는 재난대비훈련을 각각 소관 분야별로 주관하여 연 1회 이상 실시하여야 한다.

<담당부서 및 담당자>

구분	담당 부서	직책	성명	연락처	비고
실장	재난안전실	실장	이00	042)629-67**	주관부서
과장	재난안전실	과장	오00	042)630-93**	
팀원	재난안전실	주무관	김00	042)629-62**	

□ 2022년 교육·훈련 결과

○ 추진개요

구분	교육일	교육시간	인원	예산
공공기관합동 소방훈련(뷰티센터)	22.04.22	2시간	5	
공공기관합동 소방훈련(IT교육센터)	22.09.22	2시간	10	
공공기관합동 소방훈련(우송어학센터)	22.09.22	2시간	10	
공공기관합동 소방훈련(청운3숙)	22.10.14	2시간	5	
재난대응 안전한국훈련 (심폐소생술 및 AED훈련)	22.11.21~11.22	2시간	50	
재난대응 안전한국훈련 (화재대피훈련 학생)	22.11.23	2시간	85	
재난대응 안전한국훈련 (화재대피훈련 교직원)	22.11.23	2시간	23	
재난대응 안전한국훈련 (소화기구 작동 훈련)	22.11.23	1시간	85	
재난대응 안전한국훈련 (실험실 안전용품 교육)	22.11.24	2시간	10	

○ 추진내용

구분	추진내용
비상대비훈련교육	<ul style="list-style-type: none"> ▪ 화재발생시 단계적 대응 및 대피 훈련 ▪ 소화기 및 소화전 사용 방법 훈련 ▪ 건물별 대피로 및 집결지 인지 ▪ 응급처치 및 심폐소생술 교육 ▪ 완강기 사용방법 및 응급처치 교육 ▪ 피난대피로 인지 및 대피시 유의사항 교육 ▪ 단계별 재난 대응법 및 분야별 대응 임무 숙지

□ 2023년 교육·훈련 계획

○ 추진개요

구분	교육일	교육시간	인원	예산
학생	학기별	2	500	
교직원	학기별	2	50	

○ 추진내용

구분	추진내용
대학 재난안전훈련	<ul style="list-style-type: none"> ▪ 재난대응 안전한국훈련 연동하여 훈련계획 ▪ 대학 내외 재난·사고 유형별 훈련매뉴얼을 기반으로 한 재난대응훈련 ▪ 대학 구성원 대상 매년 정기적인 대피훈련 실시 ▪ 공공기관 합동소방훈련과 연동하여 훈련계획

2. 대학 안전사고 예방 교육

국민 안전교육 진흥 기본법

제10조(학교 등에서의 안전교육) ① 다음 각 호에 해당하는 자에 대한 교육을 관장하는 기관의 장은 해당 교육대상자에 대하여 안전교육을 실시하여야 한다.

4. 「고등교육법」 제2조에 따른 학교의 학생

<담당부서 및 담당자>

구분	담당 부서	직책	성명	연락처	비고
과장	재난안전실	과장	오OO	042)630-93**	주관부서
팀장	관리과	팀장	김OO	042)629-66**	
주무관	재난안전실	팀원	김OO	042)629-62**	
주무관	학생복지처	팀원	심OO	042)630-96**	

□ 2022년 교육·훈련 결과

○ 추진개요 : 코로나로 인한 비대면 온라인, 안내(SNS) 등 홍보 계도

구분	교육일	교육시간	인원	예산
학생	년중 2회 예정	2	94	
교직원	년중 2회 예정	2	80	

○ 추진내용

구분	추진내용
교내 교통안전 교육 및 안내 홍보	<ul style="list-style-type: none"> ▪ 학생대표(학생회 및 학과 대의원) 간담회 <ul style="list-style-type: none"> - 학내 교통사고 예방 및 학생 안전을 위한 규정 제정 협의 추진 ▪ 우송대학교 교통 안전관리 규정(2021.06월 제정) ▪ 교내 교통안전 관리지침(2021.06월 제정) ▪ 2021.05월 법령고시 이후 대학 내 개인형 이동장치 안전관리 온라인 교육 및 홍보 <ul style="list-style-type: none"> - 대학 캠퍼스 내 개인형 이동장치 안전수칙 홍보 및 캠페인활동 - 학생대표 간담회 등 학생회 홍보 - 홈페이지 공지 및 SNS, 전 행정부서 및 학과 협조공문, 포스터 ▪ 대학 캠퍼스 안전 인프라 조성(2021.06월 설치) <ul style="list-style-type: none"> - 전용 개인형 이동장치 주차구역 설치

□ 2023년 교육·훈련 계획

○ 추진개요 : 학생생활 안전교육, 교내 교통안전 교육, 안전캠페인 안내(SNS) 등 홍보 계도

구분	교육일	교육시간	인원	예산
학생	년중 2회 예정	1	100	-
교직원	년중 2회 예정	1	90	-

○ 추진내용

구분	추진내용
교내 교통안전 교육 안전시설 점검개선	<ul style="list-style-type: none"> ▪ 학생대표(학생회 및 학과 대의원) 간담회 <ul style="list-style-type: none"> - 공동 협의 재학생 대상 지속홍보를 통한 학내 교통문화 안전 정착 - 교내 교통안전 캠페인 실시 ▪ 신,편입생 오리엔테이션 시 학교 안전교육 실시(비대면) <ul style="list-style-type: none"> - 대학생활 안내책자 내 구성 배부, 학생 안내문자(SNS) ▪ 개인형 이동장치 이용수칙 ▪ 안전사고 발생 시 조치사항 ▪ 모든 운전자의 준수사항 등 ▪ 교내 교통안전 인프라 점검 및 개선

3. 대학 종사자 안전보건교육

산업안전보건법

제15조(안전보건관리책임자) ① 사업주는 사업장을 실질적으로 총괄하여 관리하는 사람에게 해당 사업장의 다음 각 호의 업무를 총괄하여 관리하도록 하여야 한다.

3. 제29조에 따른 안전보건교육에 관한 사항

<담당부서 및 담당자>

구분	담당 부서	직책	성명	연락처	비고
처장	관리과	처장	김OO	042)630-99**	주관부서
과장	관리과	과장	오OO	042)630-93**	
팀장	관리과	팀장	김OO	042)629-66**	
팀원	관리과	팀원	박OO	042)629-62**	

□ 2022년 교육·훈련 결과

○ 추진개요

구분	교육일	교육시간	인원	예산
교직원	매월 1회이상	월 1시간이상	87명	

○ 추진내용

구분	추진내용
교직원 안전보건교육	<ul style="list-style-type: none"> 산업안전과 관련한 안전보건교육 추진
현업근로자 안전보건교육	<ul style="list-style-type: none"> 현업근로자 대상 월1회 년12회 안전보건교육 실시완료. 현업근로자 대상 위험성평가 년 2회 실시 완료

□ 2023년 교육·훈련 계획

○ 추진개요

구분	교육일	교육시간	인원	예산
교직원	매월 1회이상	월 1시간이상	현업근로자 전원	

○ 추진내용

구분	추진내용
교직원 안전보건교육	<ul style="list-style-type: none"> 산업안전과 관련한 안전보건교육 추진
현업근로자 안전보건교육	<ul style="list-style-type: none"> 현업근로자 대상 월1회 년12회 안전보건교육 실시예정 현업근로자 대상 위험성평가 년 2회 실시 예정

4. 연구실 안전교육

연구실 안전환경 조성에 관한 법률

- 제20조(교육·훈련) ① 연구주체의 장은 연구실의 안전관리에 관한 정보를 연구활동종사자에게 제공하여야 한다.
- ② 연구주체의 장은 연구활동종사자에 대하여 연구실사고 예방 및 대응에 필요한 교육·훈련을 실시하여야 한다.
- ③ 제10조제1항·제2항에 따라 지정된 연구실안전환경관리자는 연구실 안전에 관한 전문교육을 받아야 한다.
- ④ 연구주체의 장은 제10조제1항·제2항에 따라 지정된 연구실안전환경관리자가 제3항에 따른 전문교육을 이수하도록 하여야 한다.
- ⑤ 제2항에 따른 교육·훈련의 내용과 방법, 교육·훈련 담당자의 요건 및 제3항에 따른 전문교육의 세부내용은 대통령령으로 정한다.

<담당부서 및 담당자>

구 분	담당 부서	직책	성 명	연락처	비고
실장	재난안전실	실장	이00	042)629-67**	주관부서
과장		과장	오00	042)630-93**	
주무관		직원	김00	042)629-62**	

2022년 교육·훈련 결과

추진개요

구 분	과정	횟수	대상인원	이수인원	이수율	예산
신규교육	상반기	1회	1,422	1,050	73.8%	
정기교육			1,999	1,424	71.2%	
신규교육	하반기		386	356	67.1%	
정기교육			1,639	1,326	80.9%	

추진내용

구분	추진내용
연구실안전교육	<ul style="list-style-type: none"> 국가연구안전정보시스템 교육 내용 수강이수 월별 미이수자 학과로 안내 및 수강이수 독려

2023년 교육·훈련 계획

추진개요

구 분	과정	횟수	인원	예산
신규교육훈련	국가교육시스템	1	800	
정기교육훈련	국가교육시스템	1	1,800	
신규교육훈련	국가교육시스템	1	300	
정기교육훈련	국가교육시스템	1	2,000	

○ 추진내용

구분	추진내용
연구실교육	<ul style="list-style-type: none"> ▪ 연구실 안전교육 법이수시간 철저안내 ▪ 국가연구안전정보시스템 교육과정 기반 ▪ 유학생 참여도 높이기 위해 적극 홍보 ▪ 월별 미이수자 모니터링 / 교육이수 독려

5. 감염병 예방교육

감염병 예방법

제4조(국가 및 지방자치단체의 책무) ① 국가 및 지방자치단체는 감염병환자등의 인간으로서의 존엄과 가치를 존중하고 그 기본적 권리를 보호하며, 법률에 따르지 아니하고는 취업 제한 등의 불이익을 주어서는 아니 된다.

② 국가 및 지방자치단체는 감염병의 예방 및 관리를 위하여 다음 각 호의 사업을 수행하여야 한다.

4. 감염병에 관한 교육 및 홍보

15. 해외 신종감염병의 국내 유입에 대비한 계획 준비, 교육 및 훈련

<담당부서 및 담당자>

구분	담당 부서	직책	성명	연락처	비고
실장	재난안전실	실장	이00	042)629-67**	주관부서
과장	재난안전실	과장	오00	042)630-93**	
팀장	관리과	팀장	김00	042)629-66**	
팀원	학생복지처	직원	심00	042)630-96**	협조부서

□ 2022년 교육·훈련 결과

○ 추진개요

구분	과정	횟수	인원	예산
감염병 예방 및 방역대책	방역수칙준수	수시	전체 구성원	
감염병 진료 및 보호	방역수칙준수	수시	전체 구성원	
감염병 예방 수칙	방역수칙준수	수시	전체 구성원	

○ 추진내용

구분	추진내용
감염병 예방교육	▪ 감염병 예방교육 수시정보 전달안내

□ 2023년 교육·훈련 계획

○ 추진개요

구분	과정	횟수	인원	예산
감염병 예방 및 방역대책	방역수칙준수	수시	전체 구성원	
감염병 진료 및 보호	방역수칙준수	수시	전체 구성원	
감염병 예방 수칙	방역수칙준수	수시	전체 구성원	

○ 추진내용

구분	추진내용
감염병 예방교육	▪ 감염병 예방을 위한 방역수칙 수시전달 안내

6. 성범죄 예방교육

성폭력방지법 등

성폭력방지법

제5조(성폭력 예방교육 등) ① 「고등교육법」 제2조에 따른 학교의 장은 대통령령으로 정하는 바에 따라 성교육 및 성폭력 예방교육 실시, 기관 내 피해자 보호와 피해 예방을 위한 자체 예방지침 마련, 사건발생 시 재발방지대책 수립·시행 등 필요한 조치를 하고, 그 결과를 여성가족부장관에게 제출하여야 한다.

가정폭력방지법

제4조의3(가정폭력 예방교육의 실시) ① 국가기관, 지방자치단체 및 「초·중등교육법」에 따른 각급 학교의 장, 그 밖에 대통령령으로 정하는 공공단체의 장은 가정폭력의 예방과 방지를 위하여 필요한 교육을 실시하고, 그 결과를 여성가족부장관에게 제출하여야 한다.

성매매피해자보호법

제5조(성매매 예방교육) ① 국가기관, 지방자치단체, 초·중·고등학교, 그 밖에 대통령령으로 정하는 공공단체(이하 "국가기관등"이라 한다)의 장은 성에 대한 건전한 가치관 함양과 성매매 방지 및 인권보호를 위하여 성매매 예방교육을 실시하고, 그 결과를 여성가족부장관에게 제출하여야 한다.

양성평등기본법

제31조(성희롱 예방교육 등 방지조치) ① 국가기관등의 장과 사용자는 성희롱을 방지하기 위하여 대통령령으로 정하는 바에 따라 해당 국가기관등과 사업장 등에 소속된 사람(해당 국가기관등의 장과 사용자를 포함한다)을 대상으로 성희롱 예방교육의 실시, 자체 예방지침의 마련, 성희롱 사건이 발생한 경우 재발방지대책의 수립·시행 등 필요한 조치를 하여야 하고, 국가기관등의 장은 그 조치 결과를 여성가족부장관 및 주무부처의 장에게 제출하여야 한다.

<담당부서 및 담당자>

구 분	담당 부서	직책	성 명	연락처	비고
행정과장	인권센터	과장	오OO	042-630-93**, ojh641@wsu.ac.kr	주관부서
고충상담원	인권센터	상담교수	서OO	042-630-47**, sjh0228@wsu.ac.kr	
고충상담원	인권센터	주무관	곽OO	042-630-93**, silverk@wsu.ac.kr	
전담교원	학생상담센터	상담교수	김OO	042-630-99**, kimhyunji@wsu.ac.kr	협조부서
고충상담원	국제행정실	팀장	이OO	042-630-98**, eastwide@wsu.ac.kr	
고충상담원	학생복지처	주무관	심OO	042-630-96**, students@wsu.ac.kr	

□ 2022년 교육·훈련 결과

○ 추진개요

대상	교육일	교육시간	인원	예산(천원)
신입생	2022.04.04.(월)~4.22(금)	2시간	1,856명	-
재학생	2022.10.04.(화)~10.14(금)	2시간	3,310명	-
대학원생			64명	-
외국인 유학생	2022.10.04.(화)~10.14(금)	2시간	925명	-
학군단 재학생	2022.11.11.(금) 16:00~18:00	2시간	48명	-
교직원	2022.10.20.(목)~12.14(금)	4시간	695명	2,000

○ 추진내용

구분	추진내용
Sol-Start Up 신입생 폭력예방교육	<ul style="list-style-type: none"> ▪ 대학생활 가이드(성인지 감수성 및 젠더 등 개념정리) ▪ 신입생 오리엔테이션을 활용한 성범죄 예방 가이드 제공 ▪ 매년 3월초(2시간 운영)
재학생 및 대학원생 폭력예방교육	<ul style="list-style-type: none"> ▪ 나답게 안전하게 함께 만드는 대학생활 가이드 제공 ▪ 재학기간 내 교육부 제공 폭력예방교육 콘텐츠 활용 ▪ 6월-8월(본교 LMS활용/ 2시간 운영)
외국인 유학생 폭력예방교육	<ul style="list-style-type: none"> ▪ 영어 및 중국어 버전 내용으로 폭력예방교육 운영 ▪ 6월-8월(본교 LMS활용/ 2시간 운영)
학군단 성인지 감수성 교육	<ul style="list-style-type: none"> ▪ 학군단 대상 성인지 감수성 증진 및 성(性)에 대한 건전한 가치관 함양을 위한 교육 운영(폭력예방교육통합강사 초빙) ▪ 11월 (실시간 온라인 교육/ 2시간 운영) ▪ 질의응답시간(Q&A)을 통한 문제해결 중심 교육 운영
교직원 폭력예방교육	<ul style="list-style-type: none"> ▪ 폭력예방교육 강사 섭외하여 교내 자체 녹화 및 편집 (성희롱, 성폭력, 성매매, 가정폭력 등 통합교육) ▪ 외국인 교직원 교육을 위한 영어자막 처리 ▪ 본교 LMS활용한 온라인 운영

□ 2023년 교육·훈련 계획

○ 추진개요

구분	과정	횟수	인원(명)	예산(천원)
학생	성폭력 및 가정폭력 예방	10	6,000	3,000
교직원	성희롱 및 성폭력 예방	4	750	3,000
	성매매 및 가정폭력 예방	4	750	3,000

○ 추진내용

구분	추진내용
Sol-Start Up 신입생 폭력예방교육	<ul style="list-style-type: none"> ▪ 신입생 오리엔테이션을 활용한 성범죄 예방 가이드 제공 ▪ 매년 3월초 (2회/회당 2시간 운영)
재학생 및 대학원생	<ul style="list-style-type: none"> ▪ na답게 안전하게 함께 만드는 대학생활 가이드 제공 ▪ 5월-8월, 2-4학년 ▪ 학년별 각 2회(총 6회/회당 2시간 운영)
외국인 유학생	<ul style="list-style-type: none"> ▪ 동영상 자료(영문판, 중문판 자막 제작하여 온라인 교육) ▪ 학기당 1회(총 2회/회당 2시간 운영)
고위직 교직원	<ul style="list-style-type: none"> ▪ 젠더 및 성인지 감수성 증진 등 폭력예방 통합교육 ▪ 연 2회(회당 2시간 운영)
일반직 교직원	<ul style="list-style-type: none"> ▪ 성희롱, 성폭력, 성매매, 가정폭력 등 폭력예방 통합교육 ▪ 연 2회(회당 2시간 운영)

7. 비상대비 교육·훈련

비상대비자원 관리법 시행령

- 제20조의4(비상대비교육 계획 수립 및 실시)** ① 행정안전부장관은 법 제13조의5에 따라 매년 비상대비교육의 수요를 조사하고, 그 결과를 기초로 비상대비교육 계획을 수립하여야 한다.
- ② 행정안전부장관은 비상대비업무를 수행하는 기관의 장 또는 법 제11조제1항에 따라 지정된 업체의 장에게 제1항에 따른 비상대비교육 계획에 따라 비상대비교육을 실시하도록 요청할 수 있다.

<담당부서 및 담당자>

구 분	담당 부서	직책	성 명	연락처	비고
실장	재난안전실	실장	이00	042)629-67**	주관부서
과장	재난안전실	과장	오00	042)630-93**	
팀장	관리과	팀장	김00	042)629-66**	
관리과	관리과	직원	박00	042)629-62**	협조부서

2022년 교육·훈련 결과

추진개요

구분	교육일	교육시간	인원	예산
기숙사화재대피 1학기(학생)	22.04.12~04.13	1시간 30분	721	200,000원
기숙사화재대피 1학기(교직원)	22.04.12~04.13	1시간 30분	6	
기숙사화재대피 2학기(학생)	22.10.18~10.19	2시간	652	200,000원
기숙사화재대피 2학기(교직원)	22.10.18~10.19	1시간	5	

추진내용

구분	추진내용
비대면 온라인 화재대피훈련	<ul style="list-style-type: none"> ▪ 화재발생시 단계적 대응 및 대피방법 ▪ 소화기 및 소화전 사용 방법 안내 ▪ 건물별 대피로 및 집결지 안내 ▪ 피난대피로 인지 및 대피시 유의사항 교육

2023년 교육·훈련 계획

추진개요

구 분	과정	횟수	인원	예산
기숙사화재대피 1학기(학생)	화재 비상대피훈련	1	1,500	500,000
기숙사화재대피 1학기(교직원)	화재 비상대피훈련	1	10	200,000
기숙사화재대피 2학기(학생)	화재 비상대피훈련	1	1,500	500,000
기숙사화재대피 2학기(교직원)	화재 비상대피훈련	1	10	200,000

○ 추진내용

구분	추진내용
비상대피훈련	<ul style="list-style-type: none"> ▪ 기숙사 화재대피 훈련 (학기당 1회) ▪ 건물별 대피로 및 집결지 집합훈련 ▪ 화재발생시 단계적 대응 및 대피 훈련 ▪ 단계별 재난 대응법 및 분야별 대응 임무 숙지 ▪ 비상대피시 대피방법 및 주의사항 교육

V

각종 위험 예방을 위한 교내·외 협력체계 구축

1. 대학 캠퍼스 지원기관 협의체 구성 및 운영

- 대학교 캠퍼스 내외 안전사고 예방 및 대책을 위해 지자체 재난안전 부서, 소방서, 경찰서, 병원 등 유관기관과 재난전문가(교수, 박사 등),외부 이해관계자들이 참여하는 대학 캠퍼스 지원기관 협의체 구성 및 운영
- 캠퍼스 내외 안전사고 예방에 관한 계획, 대학 학교안전 관련 주요정책, 유관기관 협업과제 발굴 등 안전 및 보건의 확보 및 개선에 관한 의견 청취(년 2회 이상)

2. 사고 유형별 유관기관 네트워크 구축 방법

□ **재난**

1) 평시 유관기관 네트워크

기관명	상황실		비고
	전화번호	e-mail	
동부소방서	042-270-1307		
용운119안전센터	042-270-1381		
한국전기안전공사	042-388-5600		대전세종충남지역본부
한국가스안전공사	042-485-0019		대전세종지역본부
한국전력공사	042-620-2437		대전세종충남본부
대전 성모병원	042-220-9115		응급의료센터
대전 한국병원	042-606-1119		응급의료센터

2) 상황실 운영 시

기관명	상황실		비고
	전화번호	e-mail	
관리과	042-629-66**		우송대학교 관리과
종합상황실	042-630-96**		우송대학교 종합상황실

□ **안전사고**

1) 평시 유관기관 네트워크

기 관 명	상 황 실		비 고
	전 화 번 호	e-mail	
동부소방서	042-270-1307		
용운119안전센터	042-270-1381		
한국전기안전공사	042-388-5600		대전세종충남지역본부
한국가스안전공사	042-485-0019		대전세종지역본부
한국전력공사	042-620-2437		대전세종충남본부
대전 성모병원	042-220-9115		응급의료센터
대전 한국병원	042-606-1119		응급의료센터
동구보건소	042-251-6303		감염병관리

2) 상황실 운영 시

기 관 명	상 황 실		비 고
	전 화 번 호	e-mail	
종합상황실	042-630-96**		우송대학교 종합상황실

□ 감염병 확산

1) 평시 유관기관 네트워크

기 관 명	상 황 실		비 고
	전 화 번 호	e-mail	
질병관리청	043-719-7594		감염병관리과
중앙사고수습본부	044-202-2507		질병정책과
대전 동구보건소	042-251-6303		질병관리과
대전시 청년정책과	041-270-0810		지자체 지원정책
코로나19대응 학교상황총괄과	044-203-7154	moe04@korea.kr	상황보고 연계

2) 상황실 운영 시

기 관 명	상 황 실		비 고
	전 화 번 호	e-mail	
재난안전실	042-629-62**		우송대학교 비상관제본부
종합상황실	042-630-96**		우송대학교 종합상황실

□ 범죄

1) 평시 유관기관 네트워크

기관명	상황실		비고
	전화번호	e-mail	
대전 경찰청	042-609-2229		112치안종합상황실
동부경찰서	042-600-2009		112치안종합상황실
자양치안센터	042-600-2608		

2) 상황실 운영 시

기관명	상황실		비고
	전화번호	e-mail	
재난안전실	042-629-62**		우송대학교 비상관제본부
종합상황실	042-630-96**		우송대학교 종합상황실

□ 산업재해 및 중대재해

1) 평시 유관기관 네트워크

기관명	상황실		비고
	전화번호	e-mail	
동부소방서	042-270-1307		
용운119안전센터	042-270-1381		
한국전기안전공사	042-388-5600		대전세종충남지역본부
한국가스안전공사	042-485-0019		대전세종지역본부
한국전력공사	042-620-2437		대전세종충남본부
대전 성모병원	042-220-9115		응급의료센터
대전 한국병원	042-606-1119		응급의료센터

2) 상황실 운영 시

기관명	상황실		비고
	전화번호	e-mail	
관리과	042-629-66**		우송대학교 관리과
종합상황실	042-630-96**		우송대학교 종합상황실

□ 비상사태

1) 평시 유관기관 네트워크

기 관 명	상 황 실		비 고
	전 화 번 호	e-mail	
대전 동구청	042-251-4941		안전총괄과
대전시 재난관리과	042-270-5981		재난관리과

2) 상황실 운영 시

기 관 명	상 황 실		비 고
	전 화 번 호	e-mail	
재난안전실	042-629-62**		우송대학교 비상관제본부
종합상황실	042-630-96**		우송대학교 종합상황실

붙임1

위험요인별 담당부서 및 담당자 현황(총괄)

위험유형	구분	담당 부서	직책	성 명	연락처	비고	
1. 재난	① 자연 재난	시설처장	시설처	처장	김○○	042)630-99**	주관부서
		실장	재난안전실	실장	이○○	042)629-67**	
		관리과	관리과	팀장	김○○	042)629-66**	협조부서
		팀원	관리과	직원	박○○	042)629-62**	
	② 사회 재난	시설처장	시설처	처장	김○○	042)630-99**	주관부서
		실장	재난안전실	실장	이○○	042)629-67**	협조부서
과장		재난안전실	과장	오○○	042)630-93**		
	팀장	관리과	팀장	김○○	042)629-66**		
2. 안전 사고	① 대학 안전 사고	처장	학생복지처	처장	류○○	042)630-96**	주관부서
		팀원	학생복지처	팀원	심○○	042)630-96**	협조부서
		팀장	관리과	팀장	김○○	042)629-66**	
		직원	관리과	팀원	박○○	042)629-62**	
	② 교육 시설 안전 사고	처장	시설관리처	처장	김○○	042)630-99**	주관부서
		팀장	관리과	팀장	김○○	042)629-66**	협조부서
		팀원	관리과	팀원	박○○	042)629-62**	
		팀원	관리과	팀원	박○○	042)629-63**	
	③ 연구실 사고	실장	재난안전실	실장	이○○	042)629-67**	주관부서
		팀원	재난안전실	팀원	김○○	042)629-62**	협조부서
		팀장	관리과	팀장	김○○	042)629-66**	
		팀원	관리과	팀원	박○○	042)629-62**	
3. 감염병 확산	① 코로나 -19	처장	학생복지처	처장	류○○	042)630-96**	주관부서
		과장	재난안전실	과장	오○○	042)630-93**	협조부서
		팀장	관리과	팀장	김○○	042)629-66**	
		팀원	학생복지처	직원	심○○	042)630-96**	
4. 범죄	① 성범죄	고충상담원	학생상담센터	과장	오○○	042-630-93**	주관부서
		고충상담원	양성평등성상담실	학생상담관	서○○	042-630-47**	협조부서
		전담교원	인권센터	상담교수	김○○	042-629-99**	
		고충상담원	인권센터	주무관	곽○○	042-630-93**	
	② 일반 범죄	처장	시설처장	처장	김○○	042)630-99**	주관부서
		과장	학생복지처	과장	오○○	042)630-93**	협조부서
		팀장	관리과	팀장	김○○	042)629-66**	
		팀원	학생복지처	직원	심○○	042)630-96**	
5. 산업 재해 및 중대 재해	① 산업 재해	팀장	시설관리처	처장	김○○	042)630-99**	주관부서
		팀장	관리과	팀장	김○○	042-629-66**	협조부서
		팀원	관리과	팀원	박○○	042)629-62**	
		팀원	관리과	팀원	박○○	042)629-63**	
	② 중대 재해	처장	시설관리처	처장	김○○	042)630-99**	주관부서
		팀장	관리과	팀장	김○○	042-629-66**	협조부서
		팀원	관리과	팀원	박○○	042)629-62**	
		팀원	관리과	팀원	박○○	042)629-63**	
6. 기타	① 비상 사태	실장	재난안전실	실장	이○○	042)629-67**	주관부서
		과장	재난안전실	과장	오○○	042)630-93**	협조부서
		팀원	재난안전실	직원	김○○	042)629-66**	
		팀원	관리과	팀원	박○○	042)629-62**	

붙임2

위험요인별 피해 현황(총괄)

위험유형		구 분	2018	2019	2020	2021	2022	평균	
1. 재난	① 자연재난	발생건수			2	2	0	0.8	
		재산피해(백만원)			44	31	0	15	
		인명피해	사망(실종)						
			부상						
	② 사회재난	발생건수							
		재산피해(백만원)							
		인명피해	사망(실종)						
			부상	0	0	0	0	0	
계									
2. 안전사고	① 대학안전 사고	발생건수	45	34	13	14	22	25.6	
		재산피해(백만원)	15.3	6.3	4.4	3.0	5.5	6.9	
		인명피해	사망(실종)						
			부상		1	1			0.4
	② 교육시설 안전사고	발생건수							
		재산피해(백만원)							
		인명피해	사망(실종)						
			부상						
	③ 연구실 사고	발생건수							
		재산피해(백만원)							
		인명피해	사망(실종)						
			부상						
계									
3. 감염병확산	① 코로나-19	감염자 수			9	96	1,796	380.2	
		인명피해(사망)							
4. 범죄	① 성범죄	발생건 수		2				0.4	
		피해자 수		2				0.4	
	② 일반범죄	발생건 수							
		피해자 수							
5. 산업재해 및 중대재해	① 산업재해	발생건수							
		재산피해(백만원)							
		인명피해	사망(실종)						
			부상						
	② 중대재해	발생건수							
		재산피해(백만원)							
		인명피해	사망(실종)						
			부상						
계									
6. 기타	① 비상사태	발생건수							
		재산피해(백만원)							
		인명피해	사망(실종)						
			부상						
계									

붙임3

위험요인별 예산투자 현황 및 계획(총괄)

위험유형		대책명	연도별 예산(백만원)			합계	비고
			2021	2022	2023		
1. 재난	① 자연재난	재난대비 시설 보수사업	12.03	12.00	20.00	44.03	
		재난시설공제 보험사업	43.95	44.00	52.97	140.92	
		계	55.98	56	72.97	184.95	
	② 사회재난	소방시설 방화관리 대행사업	77.55	78.00	78.00	233.55	
		소방시설 유지보수 관리사업	500.51	276.70	100.00	877.21	
		미세먼지 저감사업	9.22	142.00	10.00	161.22	
계	587.28	496.7	188	1,271.98			
2. 안전사고	① 대학안전사고	교통안전 환경개선사업	0.54	20.8	80.00	0.64	
		학생상해보험	42.6	43.5	45.00	131.1	
		계	43.14	64.3	125	131.74	
	② 교육시설안전사고	시설안전 법정검사사업	25.61	26.00	73.00	124.61	
		시설안전 보상보험사업	2.48	2.48	2.39	7.35	
		승강기 안전관리 사업	207.23	130.83	20.00	358.06	
		시설성능,기능유지보수사업	250.44	417.42	450.00	1,117.86	
	계	485.76	576.73	545.39	1,607.88		
	③ 연구실안전사고	연구실안전 환경조성사업	2.35	22.53	30.00	54.88	
		중사자 건강검진사업	11.93	19.60	21.00	52.53	
		연구실안전 공제보험사업	6.00	7.71	8.00	21.71	
		연구실 안전정밀 진단사업	4.1	4.70	5.00	13.8	
연구실안전 교육관련사업			0.40	2.00	2.4		
계	24.38	54.94	66	145.32			
3. 감염병 확산	① 코로나-19	감염병예방 정기방역사업	33.42	33.00	37.90	104.32	
		코로나19 소독방역사업	69.40	5.70	5.00	80.1	
		코로나19 건물출입관리사업	189.04	96.39	0	285.43	
		코로나19 해외입국자 관리사업	43.4	6.30	5.00	54.7	
		코로나19 방역물품 지원사업	80.36	36.66	10.00	127.02	
		계	415.62	178.05	57.9	651.57	
4. 범죄	① 성범죄	폭력예방교육 사업	10	9	9	28	
		학군단 성인지 교육사업	0.5	1	2	3.5	
		인식개선캠페인 사업	0	1	1	2	신규예정
		계	10.5	11	12	33.5	
	② 일반범죄	보안경비 및 도난방지 사업	1,058.80	1,145.00	1,200.00	3,403.8	2월분 선반영
		계	1,058.8	1,145	1,200	3,403.8	
5. 산업재해 및 중대재해	① 산업재해	현업 근로자산재보험료	27.24	34.82	36.10	98.16	
		현업근로자안전교육사업	2.87	6.19	6.00	15.06	
		산업재해안전위탁사업		4.46	4.5	8.96	
	계	30.11	45.47	46.6	122.18		
	② 중대재해	현업 근로자산재보험료	31.03	34.82	36.10	101.95	
		현업근로자안전교육사업	2.87	6.19	6.00	15.06	
산업재해안전위탁사업			4.46	4.50	8.96		
계	33.9	45.47	46.6	125.97			
6. 기타	① 비상사태	-				0	
		-				0	
		-				0	
		계	0	0	0	0	

비상(감염병 확산)에 따른 대학 내 대응 주요 조치사항

구분	내용	대응조치	비고
BCP 발동	<ul style="list-style-type: none"> ○ 대학 업무연속성계획(BCP) 수립 (중대본·지자체 방역지침 + 교육부 지침연계) 	발생추이 사전대응 조치발령	대학학사방침 방역지침적용 교무위원회 (대학비상관제본부)
	<p>비상 대응 방역 조치</p> <ul style="list-style-type: none"> ○ 대학자체 BCP발동기준 주요 대응계획 <ul style="list-style-type: none"> ▪ 학내감염 1주 기준 5% 내외 → 1단계 (500명) 주의 모니터링 강화, 다수발생 분야(장소)등교비율 조정 ▪ 학내감염 1주 기준 10% 내외 → 2단계 (1,000명) 경계 전면비대면, 필수인력 외 재택근무, 학내·외 행사금지, 필수운영시설 외 건물폐쇄, 최소인원 외 학교출입제한 	수시대응 (비상대응)	교무위원회 (비상관제본부)
	<ul style="list-style-type: none"> ○ 학사 BCP 발동 수업운영 방침 <ul style="list-style-type: none"> ▪ 1단계 : 사전에 대면수업으로 지정한 과목은 대면수업 그 외 수업은 비대면 전환 ▪ 2단계 : 전면 비대면 수업 원칙. 다만, 별도 대면수업 으로 승인한 실험·실습과목은 강좌별 격주제 실습진행 	학과안내 (전반공유)	학사방침 적용 수업운영방안 (교무처)
	<p>학 사 관 영</p> <ul style="list-style-type: none"> ○ BCP 발동 시 수업운영 방법 <ul style="list-style-type: none"> ▪ 1단계: 사전에 대면 수업으로 지정한 과목은 대면 수업, 그 외 수업은 비대면 전환 ▪ 2단계: 전면 비대면 수업 원칙 다만, 별도 대면 수업으로 승인한 실험·실습 과목은 강좌별 격주제 실습 진행 (학생들 의견 수렴 후 진행(교무처 승인 필요)) ○ 확진자 또는 자가 격리자의 출결 및 수업보완 <ul style="list-style-type: none"> ▪ 공결기간: 검체 채취일로부터 자가 격리 해제일 까지 ▪ 수업보완: 격리기간 중 하이브리드로 수업참여 또는 과제부과 후 피드백 진행 ↳수업보완은 권고사항으로 필수 진행사항은 아님. ○ 본교 신속항원검사 대상 시 출결처리 <ul style="list-style-type: none"> ▪ 학생 개인: 검사 당일 공결처리(증빙서류: 학생복지처 또는 재난안전본부에서 작성한 명단) ▪ 강좌 수강생 전체가 대상일 경우: 해당 수업일 보강계획 수립 후 보강 진행 ○ 대면+비대면 수업을 위한 강의실 관리 협조(학과 및 행정부서) <ul style="list-style-type: none"> ▪ 학생들의 대면 '수업↔비대면 수업' 의 원활한 참여를 위하여 수업이 없는 PC실 및 강의실 개방 냉·난방 점검 		

VII

부록 : 우송대학교 재난안전마스터플랜

우송대학교 재난안전마스터플랜

